京城日報
一日夕刊（水）
編輯發行人 兒島吉治　印刷人 小川三之介
京城府太平通一丁目　發行所 合資會社 京城日報社

寄贈 12.12 帝國圖書館

すき燒 鳥料理 水炊 喜久家 本町二丁目

スペイン國政府として フランコ政權承認
けふ午後公文書を手交

【東京支社發】帝國政府は愈よ一日を以てフランコ政權をスペイン國政府として正式承認するに決したので政府は一日午前上奏御裁下を仰ぐと共に廣田外相は臨時閣議において帝國政府が承認するに至つた外交折衝の經過を報告して了解を求め、こゝに全くフランコ政權承認に關する國內的準備の一切を完了したのでフランコ側より同日公文書を以てフランコ政權は日本帝國が舊スペイン國政府との間に締結せる既存の條約一切を尊重する旨の通達を正式に接受し、廣田外相は改めてフランコ政權代表者カステーヨ氏の訪を求めフランコ政權承認の公文書を手交し更に口頭を以て帝國政府はフランコ政權を以てスペイン國政府として承認する旨言明する、同時に政府はスペイン新政府承認の聲明を發表する

新しき友邦の盟主フランコ將軍（右はカルメン夫人と令孃カルメンシタさん）

慶祝に堪へぬ
フランコ政權承認に關して 南總督談

けふ一日、帝國政府はスペインのフランコ政權を承認することになつたが、右について南總督は語る

わが帝國のフランコ革命政權承認により世界平和のために資する防共聯盟は愈よ擴大強化せられたこととなり、世界人類のため誠に慶祝に堪へぬ、スペインは長期間所謂人民戰線に共鳴し共產主義の魔の手に躍らせられつゝありたる政府の暴逆により內亂を生じ、同胞血肉相搏つの悲慘事を續け國家の基礎を危くするに至りたることはスペイン國民のため衷心より同情に堪へぬ所であるが、フランコ政權により防共各國の精神的支持を受け光明ある國家となり、國民の生活は物心兩方面に於て安定を得るに至るべきは誠に喜ばしい限りである

わがフランコ政權承認に米國驚かず

【ニューヨーク卅日同盟】帝國政府のフランコ政權正式承認の報道に對しアメリカ官民は當然豫想されたこととして別段驚いてゐない消息通方面ではファッショ國間の一種の取極めと見てをりこれに刺戟されて他の列國も續々フランコ政權を承認するだらうといつてゐる

本社見學（一日）忠南唐津郡合德公普校長有田要吉氏ほか六十六名

共同防衛の徹底へ
駐屯日本軍の自由保障等に關し 滿洲國勅令を公布

【新京卅日同盟】治外法權撤廢實施と共に日本軍の駐屯に關する軍事關係法規は別項の如く日滿議定書の精神に基き適用調整され、その他非常的必要の措置が講ぜられた右に關し滿洲國政府は左の如き當局談を發表した

滿洲國政府當局談

我國は建國以來未だ六年に滿たず治安既に回復し諸般の制度とみに整備し庶政著しく進捗民心安定を見るに至りたるはもとより聰明の帝國の終始渝らざる協翼援助によるところ大なるは言を俟たざるところ、御坤德のもと官民一致の努力によるものなりとは云へ實に友邦日本にして殊に國防全く外侮を防ぎ官民援助して治安維持の完成を見たるは日滿共同防衛の主旨による日本國軍の犧牲的援助の賜物にほかならず、現下世界の情勢四圍の狀況益々共同防衛の實をあげ一德一心日滿不可分の關係を永遠に鞏固にする必要あると思はしむ今や治外法權の撤廢並に滿洲國地行政權の移讓せらるゝに際し日本國軍の我國內駐屯に伴ふ軍事關係法規の適用などを調整し以てその軍事行動上必要な自由保障及び需要事項を一層容易からしめんがため必要たる措置を取ることにせり、即ち日本國軍事法規の我が國內における適用及び我が軍事法規の日本國による利用は何れも我國令法によるものなり

同盟國軍駐屯に伴ふ滿洲國勅令

【新京卅日同盟】滿洲國內に駐屯せる日本國軍の軍事關係法規適用に關しては交換公文の主旨に基き同盟國特殊軍事關係法規を滿洲國法令と見做す根據法制定の必要から十二月一日附を以て公布せられる勅令左の如し

◇同盟國軍隊の駐屯に伴ふ軍事法規適用などに關する件

【第一條】國土共同防衛の目的を以て同盟國の軍隊が駐屯するに際して付軍事行動上必要なる自由の保障及び之に伴ふ權益享有を全うするため安寧秩序の保障及び軍事行動便宜のため適用せらるべき同盟國軍に關する法令は命令の定むる所により滿洲國法令と見做すことを得、その犯したる罪は滿洲國法令を犯したる罪と見做す

【第二條】滿洲國軍隊のため適用せらるべき法令は別に法令を以て定むる場合を除くの外命令の定むるところにより同盟國軍隊のため適用せらるゝものとす

【第三條】同盟國軍事警察官（補助機關を含む）の行ふ軍事司法又は行政警察の事務はその職務に相當する特務機關の事務と見做す

【第四條】軍事警察官は同盟國軍事警察機關に對し必要に應じ援求を要竭することを得

【第五條】共同防衛の主旨により共同して警察に服する場合に於ける警察機關の統制は命令の定むるところによるべし

【第六條】第一條、第三條及第五條に關して必要ある事項は所管部大臣の命令をもつて之を定む

【第七條】前各條の戰時又は事變の場合における適用は別に法律又は命令の定むるところによる

【附則】本法は康德四年十二月一日より施行す、本法の適用せらるる同盟國は勅令をもつてこれを定む

滿洲國における治外法權の撤廢
いよ／＼けふ實施

【東京電話】帝國の滿洲國における治外法權の撤廢並に滿鐵附屬地行政權の移讓は去る十一月五日新京において調印された『滿洲國における治外法權の撤廢及び南滿洲鐵道附屬地行政權の移讓に關する條約』に從つていよ／＼一日から全面的に實施される運びとなつたが日滿兩國民が等しく關心を抱いてゐた難事業も建國以來數年を出でずしてこれを處理したこととなり、日滿一體の意義ある秋はこゝにいよ／＼實く、折柄イタリーの滿洲國承認と共に東亞の新興國としての同國の存在はいよ／＼鞏として宇內に輝くに至つた　是れ滿洲國建國以來孜々として諸般の制度を整備充實し庶政の刷新に最善の努力を拂つたことによることは勿論、日滿兩國官民のよき協力がこれを遂げしたものであつてこれにより今後益々日滿兩國不可分關係は強化され國際防共陣營の強化により日滿兩國の世界的平和東洋安定の寄與に大なるものありと期待されてゐる

關東軍大使館當局談

【新京三十日同盟】治外法權撤廢に關し關東軍兼滿大使館は三十日午後一時左の如き當局談を發表した

日本帝國軍は茲に日滿議定書の盟約に基き滿洲國內に駐屯し共同防衛の重任に當つて來た次第である、勿論滿洲國今日の隆盛發展は同國官民の熱烈なる協力と日本帝國朝野の甚大なる扶掖援助に俟つこと大であるが他面實に我が日本帝國軍隊が事變發生以來國の骨幹となり滿洲國軍を誘掖して治安の確立を圖り國家建設の中核として威武を宣揚し得たることに俟つこと大なるものがある、而も今日建國の基礎定まり日本帝國政府が進んで治外法權の全面的撤廢を斷行し名實共に獨立國家としての躍進を遂げるに至つたのみならずたま／＼イタリー國の滿洲國承認の機會に際會し同國の國際的地位が益々鞏固不動の態勢を整へるに至つたことはアジアの構成に一大光彩を加へたものといふべきである、元來駐兵權に基く治外法權的存在は國家の法權の

南總督、祝電を發す

イタリー國の滿洲國正式承認の公電に接し南總督は三十日廣田外相、堀田駐伊大使並に滿洲國熙宮內府大臣、張國務總理宛左の如き祝電を發した

◇廣田外相、堀田駐伊大使宛
今般イタリー國が滿洲國を公式に承認したる趣、これ畢竟滿洲國の堅實なる發展を正しく認めたるイタリーの賢明なる政策なりと信ずるも、特に閣下の御盡瘁による結果と確信し、日滿伊三國の友好上衷心より感謝と慶祝の意を表す

◇滿洲國熙宮內府大臣宛
貴國をイタリー國が公式承認したる趣衷心より慶祝、謹みて天機を伺ひ奉る、右執奏を乞ふ

◇張國務總理宛
今般イタリー國は貴國を公式承認したる趣御同慶に堪へず世界平和と人類の福祉に貢獻するこ大なりと信ず、貴國の益々隆盛ならんことを祈り衷心より慶祝の意を表す

在滿總督府關係官吏等 滿洲國へ任官

滿洲國では十二月一日より治外法權撤廢を實施したが、これに伴ひ總督府より從來滿洲國に派遣出張を命ぜられてゐた派遣員、普通學校職員、警官等二千百十五名の內、一千四百名は十一月三十日附退官し、十二月一日附で滿洲國官吏に任官した

奉天の慶祝

【奉天一日同盟】日滿一如の歷史的治外法權撤廢實施の十二月一日を迎へた奉天では各公署において盛大なる祝賀式を擧行、引續き旗行列、提灯行列が行はれ全市擧げて慶祝氣分に漲つてゐるが、一日を以つて大奉天市は附屬地をもその行政下に加へて人口七十萬を有する滿洲國最大都市の威容を完成した

蘇聯も亦 支那のため戰はず
支那紙、人民戰線を皮肉る

【天津三十日發本社特電】日支事變に於ける支那の決定的敗退は蘇聯の對支援助を消極的ならしめ武器彈藥の輸入もはか／＼しからず、南京政府に疑惑の眼を向けるに至つたと傳へられるが最近中華日報はその事實を皮肉るが如く一方人民戰線派に躍らされた南京政府の愚昧を揶揄し左の如く述べてゐる

人民戰線派は何の準備もないに拘らず事變前猛烈に抗日を主張し今にして起たざれば支那は滅亡するとか抗戰を開始せば必ず有力なる外國の援助あるべしなど述べて煽動これ努めた、その結果は今日の如く支那を危殆に瀕せしむるに至つた、人民戰線はエチオピアの滅亡及びスペインの內爭を救ひ得なかつたではないか、支那を救ふには人民戰線の援助は不要にして三民主義立國あるのみ、而も彼等のなせる工作は利盟組織、救國公債募集何れも支離滅裂にして成功するものなし、外國は主義に行動するものに非ずして利害に動くものなり、蘇聯も亦支那のため戰ふことなし

溧陽を占領す

【宜興一日同盟特派員發至急報】我が山本部隊は溧陽に向け進撃中三十日深更に敵の不意を衝いて急進之を撃破し一日午前七時溧陽を占領し日章旗を飜した

【常州にて一日同盟特派員】京滬線を西進中の○○部隊は呂城鎭の殘敵掃蕩を終つて本一日黎明更に前進を續け本日午前十一時半には陵口鎭を奪取した既に丹陽の敵陣地との間に衝突が開始され南京方面第二線左翼の堅陣たる丹陽の攻略も目睫に迫つた

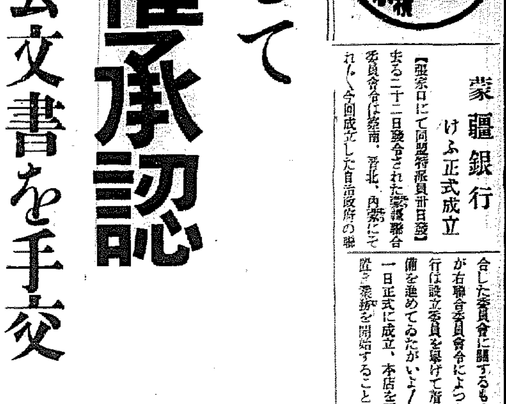

蒙疆銀行 けふ正式成立

【張家口にて同盟特派員卅日發】去る二十二日發令された蒙疆聯合委員會は察南、晉北、內蒙にそれ／＼今回成立した自治政府の聯合した委員會に關するものであるが右聯合委員會によつた蒙疆銀行は設立委員を擧げて着々創立準備を進めてゐたがいよ／＼十二月一日正式に成立、本店を張家口に置き業務を開始することになつた

石井使節羅馬着

【ローマ卅日同盟】國民使節石井菊次郎子一行は三十日午前ナポリからローマに到着した、石井使節は一日ヴェネチヤ宮にムッソリーニ首相を訪問するはず

津浦線崗山で軍用列車粉碎

【天津一日同盟】後藤部隊の○○機は三十日午後二時京浦線滄縣附近において約二千の敵大部隊を發見之を爆撃して多大の損害を與へた、一方中平部隊の○○機も同日午後津浦線濟南南方約二十キロの崗山附近において折柄黒煙をあげて北上しつつあつた敵軍用列車一輛を發見荒鷲の如く襲ひかかつて之を爆撃し木端微塵に粉碎した

戰局日記【三十日】

南京戰線 ―卅日本社着報の戰況總覽― 蘇州陷落十日目である、江陰も、常州も、宜興も相次で陷落、卅日午前十一時には最左翼の重要據點たる廣德も遂に陷落した、すなはち下消安を占領して安徽省に突入した鎭山、山田、藤田、遠山の諸部隊は野上兵軍隊を一番乘りとして廣德縣城に雪崩込み、攻撃三時間にして城頭高く日章旗は飜へつた、敵の首都死守一千を下へ躍進、われらが第一線部隊の意氣は既に南京を吞むの概がある、南京へ、南京へ、東洋平和の癌『抗日支那』の本據南京はらず―かくて彼我の大決戰は江陰、常州、宜興、廣德の線から丹陽、金壇、溧陽、郎溪の線いまや風前の燈火の危きに曝され『上旬中には南京陷落』といふ國民の期待はいよ／＼實現性を加へて來た

空爆戰線 陸軍飛行隊の精鋭○○機は卅日朝來溧陽、郎溪、金壇、丹陽などの敵陣要塞に反復猛爆撃を加へた、また、海の荒鷲は大擧杭州東南方の錢塘江對岸諸山を爆撃、敵の後方陣地並に補給部隊に爆撃の雨を降らせた

津浦戰線 わが方の偵察によれば津浦以南の津浦線上を運行する敵の軍用列車、山岳地の自動車道路上の軍用車、トラックなどの移動は數日前の如く活潑な動きは見せてゐない、態度も更に慘狀如何ともなし難き事を追り意氣消沈、戰意を喪失しつゝあるものゝ如くだ

海軍定期異動

【東京電話】海軍の本年度定期異動は一日附を以てそれ／＼正式發令同日午前十一時海軍省より左の如く發令せられた

海軍省副官談 一日左の通り發令せらる

海軍大將 永野修身 補軍事參議官
海軍大佐 大勳位 朝融王 補長門艦長
海軍中將 吉田善吾 補聯合艦隊司令長官、兼第一艦隊司令長官
同 島田繁太郎 補第二艦隊司令長官
同 豐田貞次郎 補佐世保鎭守府司令長官
同 出光萬兵衛 補舞鶴要港部司令官
同 有地十五郎 補鎭海要港部司令官
同 古賀峯一 補軍令部次長
同 日比野正治 補海軍大學校長、兼海軍技術會議議員
海軍中將 住山德太郎 補海軍兵學校長
同 吉成宗雄 補吳海軍工廠長
同 高須四郎 補練習艦隊司令長官
海軍少將 下村正助 補大湊要港部司令官
同 谷本馬太郎 補駐滿海軍部司令官
同 星埜守一 補橫須賀海軍工廠長
同 新見政一 補海軍省教育局長
同 水戶春造 補馬公要港部司令官
同 砂川兼雄 補佐世保海軍工廠長
同 宮田義一 補海軍砲術學校長兼海軍技術會議議員
同 小池四郎 補水路部長
同 岩村清一 補海軍艦政本部總務部長
同 御宿好 補海軍燃料廠長
同 侯爵 小松輝久 補海軍潜水學校長
海軍少將 浮田秀彦 補海軍艦政本部第六部長
同 磯谷逸太郎 補海軍技術研究所理學研究部長
同 松木益吉 補舞鶴海軍工廠長
同 茂泉愼一 補海軍航海學校長兼海軍技術會議議員
同 牧田覺三郎 補海軍通信學校長兼海軍技術會議議員
同 河瀨四郎 補海軍艦政本部第二部長
同 稻垣生起 補海軍航空本部總務部長
同 田中肥後太郎 補府軍需部長
海軍主計少將 大見隆夫 補海軍々醫學校教頭
同 鈴木享 補海軍經理學校長
同 桑久保陵次 補橫須賀海軍軍需部長
海軍造船中將 桑原重治 補海軍艦政本部第四部長
海軍造兵少將 松岡淑粹 補海軍火藥廠長
同 鍋島茂明 補海軍大學校教官
同 江戶由彥 補橫須賀海軍工廠造機部長
同 御所靜 補吳海軍工廠造船部長
同 山田滿 補海軍艦政本部造船監督長
海軍々醫少將 田中朝三 補海軍々醫學校長
同 長田勝芳 補橫須賀海軍病院長兼橫須賀鎭守府
海軍大佐 松永次郎 補佐世保海軍人事部長兼佐世保鎭守府人事部長
同 太原進 補航空本部造兵監督官
同 小西千比古 補海軍艦政本部造兵監督官兼海軍航空本部造兵監督官
同 安住義一 任會計檢査官
海軍中佐 籠良幸輔 補大阪地方海軍人事部長
海軍中佐 橫山一郎 補皇族附武官兼軍令部出仕宣仁親王附
同 岡直顯 補軍令部出仕兼海軍省副官（開備隊長、仰付）

なほ進級は既報の通り本一日附發令された

三笠宮殿下 中尉に御進級

【東京電話】陸軍騎兵學校に御在學中の三笠宮崇仁親王殿下には一日附を以て陸軍騎兵中尉に御進級、又近衞騎兵聯隊中隊長として御勤務中の北白川宮永久王殿下には同日附を以て陸軍大學校へ御入學につき近衞砲兵聯隊附に御轉補の旨それ／＼發令された

◇御進級 陸軍騎兵少尉 大勳位 崇仁親王 任陸軍騎兵中尉
◇御轉補 陸軍砲兵大尉 勳一等 永久王 補近衞砲兵聯隊附

人

◇伊藤朝鮮商工課技師 打合せのため東上中、一日午後歸城
◇志賀潔氏（本府鑛山課技師）東上中の咸鏡南道局長の指電により二日午後京城驛發東上の途へ
◇山本釜山府尹 三十日入城府廳へ
◇弘中良一氏（弘中商工社長）三十日京城發一週間の豫定で東上
◇吉田慈道局長 明年度豫算折衝並に議會出席のため三日東上の豫定
◇三井榮長氏（不二興業專務）卅日東上廿五日頃歸城の豫定
◇伊藤朗治氏（殖銀頭取）北鮮視察中のところ十日頃歸城の豫定
◇齋藤二郎少佐（龍山師團參謀）○○部隊附に榮轉二日午後三時廿三分發『のぞみ』で赴任する

天地玄黄

皇后陛下におかせられては、我國の英靈へ御歌並に御紋菓御下賜遊ばさる。御仁慈のほど天人共に感泣の外なし

×

明年度總豫算總額廿八億六千八百萬圓　事變は擴大繼續しても戰國の方針確立。國民は安心して可なり

×

戰死將士合同の盛大な別式の嚴粛さにうたれざる人なからむ

×

あゝ護國の英靈を慰むるの道ただそれ東亞の天地の明朗化と世界平和の確立

×

此の聖戰の愈然目的貫徹まで徹底戰ふべし。國民の覺悟は正にこれ

×

南京へ、南京へ。皇軍は進む。算を亂して逃げ廻る支那軍兵や官書の悲哀止

第一銀行　京城府南大門通二丁目

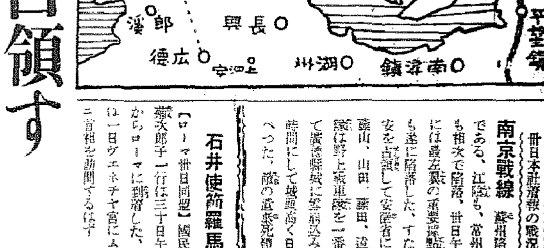

暖かくて衞生的　手數省けて經濟的
ナショナル電氣コタツ
溫度調節自在・二重安全裝置付
（全國百貨店及び電氣・ラヂオ店にてお求め願ひます。）

カスミ網
極上 絹糸製 貳間 貳圓也 參間 參圓也 五間 五圓也 鬼網 長サ十六間尺 一反二圓也（リヨ糸製）
京城明治町一丁目（交番所前）漁具卸商 秋岡商會

佐藤內科
內科一般 特ニ 呼吸器、心臟 胃腸、血壓、諸病
院長 醫學博士 佐藤小五郎
普通病室 隔離病室 京城永樂町一丁目

各眼科病院處方眼鏡責任調製
京城帝國大學御用
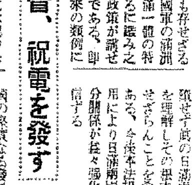
大學堂眼鏡店
京城府本町二丁目

產婦人科（入院隨意）
醫學博士 橋本吉藏
京城府岡崎町七 電話龍山五八〇番

香料 着色料 化粧品材料 染料
東華洋行

土地、家屋の合理的管理は
不動產の管理引受
京城不動產株式會社

御仁慈を拜して 遺族の扶助慰安に邁進せん
南朝鮮總督謹話

畏くも皇后陛下におかせられては今次支那事變に於て戰死又は病歿の陸海軍將校以下及び關東局並外務省警察官に對し、特別の御思召を以て御菓子及御歌下賜の御沙汰あらせられたので、これを拜した南總督は一日左の如く謹話した

皇后陛下におかせられましては曩に出征及應召の軍人遺族並家族の心情を偲ばせ給ふ有難き御歌と共に銃後の後援事業に對し多額の御内帑金を下賜あらせられ、國民齊しく感泣致したのでありますが今回重ねて支那事變に於て戰死又は病歿の陸海軍將校以下及關東局並外務省警察官に對し、特別の思召を以て御菓子及御歌下賜の御沙汰を拜したのでありまして、重ね〳〵の厚き御仁心に對し奉り只管感激に堪へざる所であります半島官民としては此の深き御仁慈の程を畏み護國の英靈を慰むると共に此の上とも遺族の扶助慰藉に最善の努力を捧げ、鴻恩の萬一に應へ奉らんことを期する覺悟であります

太祖大王の後裔が 肝煎りで皇軍慰問
高齢者三百七十名が醵金し 南總督を通じて献金

忠北槐山郡佛頂面の德豐亭李泰浩と云ふ七十七歳の老人は『われわれ老人も皇軍を慰問しなければ』と老若が發起人となつて面内の六十歳以上の老人三百七十名と相談の結果皇軍慰問金を醵出することに申し合せた、集まつた金は百八圓八十五錢、そこで發起人の立場から李老人は七十七歳の老軀をひつさげ、一日午前十一時本府を訪れ、南總督に面會の上、老人達の赤誠のこもる皇軍慰問金を差し出した、南總督は老人達の好意を心から謝し、直に軍當局に傳達することになつた 慰問金帳納使の大役を果した李泰浩氏は太祖大王の長男、鎭安大君の後裔で、碩學者として有名な人である、また齋藤元總督の知遇を受け、しばしば官邸で兵事をともにしたり齋藤子爵が同家を訪れたこともあると云ふ地方の名望家である、なほ同氏の著書〝鑿政新論〟は國語に譯して本府より全鮮に配布したことがある

街は防火一色
非常時の總動員に 描かれた〝防火デー〟大繪巻

國民精神總動員全國的國防防火デーの一日、京城府内には非常時下の今日、ちよつとした不注意から貴重な物資を火魔に奪はれるな、火魔から財物を護れをスローガンに一大防火宣傳の繪巻が繰展げられた

午前九時半京畿道廳前には京畿道警察部警部補以上の各幹部、府内各署長、京城消防署員が整列、國旗掲揚の後、甘庶知事が合旨奉讀 次いで皇國臣民の誓詞を齊唱、國旗降下で合旨奉讀式を終れば、十一時から京城神社に於ては各町總代、各種團體、府内各公職者參列の下に府主催の國防々火祈願祭が嚴かに執行される、一方各學校及府内各自衞消防隊が各種避難演習を行ひ、府廳前では京城消防署の避難救助演習が行はれ、各初等學校では校長から兒童たちに防火思想を吹込み、府内各主要個所には宣傳塔がたてられ各デパート、高層建築物にはデッカイ防火宣傳の垂れ幕がぶら下つて府民に警告を發するかと思へば、町から町には消防自動車の街頭宣傳行進が府民の注意を促し、京城府内は文字通り國防々火の四字に彩られ、七十萬府民は非常時下の防火に緊張した、なほ午後六時三十分からJODKの第二放送により高京畿道警察部長の『非常時下の防火』と題する講演があるはず

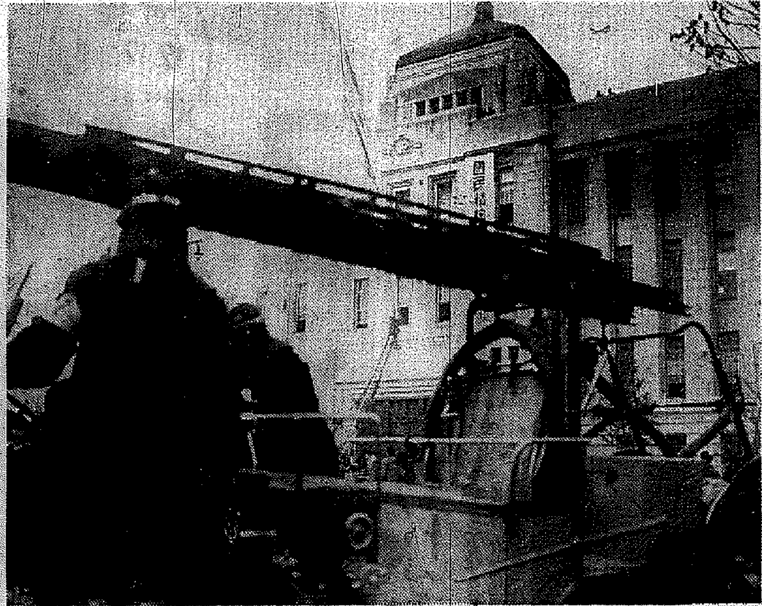

京城府廳前の消火演習

來年度の教員增加 少くも二千五百名
鮮内だけで極力補充

半島教育の擴充は南總督の施政方針に順應し本年度より倍加計畫を實行に移し、來年度に於ては普通學校二千學級、簡易學校一百二十學級を增加することに決定 來年度豫算に計上してゐるが、現在教育者は全鮮で病氣、死亡、老朽淘汰による者は約千名に達してゐるので、來年度教員の增加は少くも二千五百名を要し、これが補充は師範學校演習科、本科、講習生合せて千三四百名が來年卒業するのと、教員檢定試驗に合格した者を採用し、一方速成講習を實施する方針である、何ほ前記の老朽淘汰人員はこの臨極度に止めて一時的補充するが、内地よりは現在の處總督に補充するわけに行かぬので、本府は教職員の補充に努力してゐる

松の寶キャラメル

煙草の海外進出 本式に極る
えらいぞ、朝鮮煙草

【東京支社特電】過般行はれた暫定局長會議に於て内外地、滿洲、北支を一括する煙草の需給調整に關しその根本方針を決定、滿洲北支には本府製のものを輸出することになり東上中の鈴川專賣局長はその具體案に付き關係各方面と折衝中であつたが大體左の通りその方針を決定した

一、滿洲、北支向としては米國種を獎勵してこれに當て、更に獨逸への輸出を圖り、またエヂプト輸出品としては内地葉製品の一、增産を圖る

一、輸入葉を出來得る限り少くすると共に品質の向上を圖るため耕作並に製造方法の研究改良を行ふ

なほ内地に於て煙草の販賣用紙を錫、アルミ箔紙節約のため明年一月を期して蠟紙に改めるべく考慮されてゐるが、本府製品は既に上級品（十錢以上）以外には特別のものを除く外使用されてゐないので今のところ何等考慮されてゐない

表装御用命は 水原彩光堂へ

兩部隊告別式に 御下賜品を傳達

澁谷友彦中將は御下賜品傳達のため一日夜太邱發京城着で出發、二日鰹谷部隊の合同告別式に臨み對城のはずで、鈴木部隊への御下賜品傳達には吉田弘大佐が三日午後一時四十六分龍山發『のぞみ』で向ひ同部隊の合同告別式に參席のはずである ×××

三日迄 戰利品展覽會延長
更に本社の新蒐集品を追加

會期…十二月三日迄 會場…丁子屋

本社主催の皇軍へ感謝を捧げる支那事變戰利品展覽會は去月二十三日以來京城丁子屋を會場として開催中のところ非常な好評を博し會場は連日大混雜を見る有樣で、十分ゆつくり見る事が出來なかつたとの聲も多く、一般からの會期延長の希望に應へて、本社にては三十日限りの會期を更に三日間延長して十二月三日迄續開する事になつた、出品物は、北支に於ける皇軍奮戰の珠玉の蹟を目のあたりに見るが如き種々なる戰利品であるこれは本社の宮田特派從軍記者が、軍當局の好意によつて借入れ搬行せるもの全部とし、この外京城新聞社が苦心蒐集せるもの等であつたが、今回は更に去る二十九日歸社した本社の李春得特派從軍記者が山西省その他で苦心を重ねて集めて來た『將政權の正體』の一面を物語る排日教科書、傳單、その他支那軍の布告書等も新たに出品する事になつた

主催 京城日報社

六十圓也の世界的發明
地中の凍結を測る機械 仁川の本府觀測所に据付け

【仁川電話】本府觀測所長國富技師と中央氣象臺化學係主任朝比奈博士のタイアップで苦心研究の結果電氣抵抗の變化により土壤凍結の有無の其の狀態を知る〝電流式測定器〟を發明して世界氣象學界をアッと云はせ、土木建築界並に農業方面に大福音を齎したことは既に本紙がいち早く報道したところであるが、この世界的發明品【電流式測定機】がこの程本府觀測所に到着、廿日午後構内に取付けられた、愈よ試驗的にこれを使用してその結果を發表することとなつたが、凍結の甚だしい半島の農業土木事業に貴重な資料を提供し氣象事業の大進化にも貢獻するとこの極めて大きく、非常な期待を持たれてゐる、從來凍結狀態は土地を掘り返して幼稚に地中寒暖計を用ひる以外に測定することが出來ず、これがまた非常な費用と手數のため種々不便を感じてゐたものである、この新發明機は裝置極めて簡單で何と僅か六十圓といふ低廉さ、而かも地中に電極を埋め電氣を通じボルト・オーム・メーターで電氣抵抗の度合を見れば、凍つてゆく程抵抗度合が大きく現はれ地下どこまで凍つたか、どの程度の凍り方であるか、判然とするのである、國富所長はこの發明品を前にして次の如く語つた

出來上つてみれば實に簡單で恰好をしたものであるがこの性能が實に發揮しいかられ世界的發明品が僅か六十圓で出來たことは嬉しいよ、試驗的に測定を開始してみようと思ふ

さとりの集ひ 五日府民館で

十二月八日は釋尊成道の日とするを期して、五日午後一時から府民館で京城佛教聯盟主催の下にさとりの集ひを開いた日に成道の合唱と『皇國臣民の誓詞』の齊唱や禮拜、府尹さんの講話などがあつて式を終り、續いて府内の日曜學校や幼稚園の可愛い兒童たちの面白い童話、踊りや劇、讀話劇があります

天氣豫報（2日）

京城地方【今晩】曇小雨後晴【明日】同じ

仁川地方【今晩】曇時々晴れるが時雨もありさうだ【明日】同じ

京城溫度（三十日）最高七度六 最低零下四分（一日）今朝六時零下七分正午七度九

京畿 忠南北	南乃至西の風	一般に曇り小雨の降る所もある
全南北	南乃至西の風	右同
慶南北	南乃至西の風	右同
平南北	北乃至東の風	一般に小雨の降る所がある
黃海 江原 咸南	南東乃至南西の風	一般に曇り所々小雨の降る所がある
咸北	北西乃至北の風	一般に小雨又は雪の降る所がある

鐵道の心臓 通信網擴充
龍山に通信所を增築 現在の約四倍二千回線に

鐵道通信網の擴充に鐵道局では本年度事業として龍山電話交換所の擴張計畫を進めてゐたが、近日中に假工事に着手、十三年末に完成の豫定である、建築、設備費は約百三十萬圓で完成の上は現在の五百回線は二千回線に擴大され、名實共に鐵道通信の心臓部として威力を發揮する

青年團の幹部に 明春講習會
講師は學務局のお歴々

非常時局の警鐘にサッと立ち上つた全鮮十五萬人の青年團員は各道別に聯合青年團を續々と結成し、若人朝鮮の力を銃後の第一線でガッチリと守ることになつたが 本府學務局では燃え上る青年團の愛國運動をさらに徹底強化するため青年團指導者を養成することになり 第一回全鮮青年團指導者講習會を新春早々即ち來る一月十日から五日間京城師範學校（或は京城中學校）で開催、講習會には各道青年團の幹部三百名を集め、鹽原學務局長、稻富城大教授を始め本府學務局の奥山、林、梅澤諸氏が專任講師となつて將來青年團員を指導するに必要な項目を教へ、さ

〝不潔〟ではないか〟
三、四の兩日塵箱、流場を檢査 掃除令で遠慮なく罰

給水場に目立つのは下水溝、流場塵箱のあの不潔さで、京城本町署では傳染病豫防はこんなところからと十二月三、四の兩日午前九時から午後四時まで府内一齊に路、流場、塵箱、空地の清潔を實施することになつた

また汚物掃除令の徹底を期して塵箱の設備、表通りにある塵箱は自宅内に移すことにし年内に掃除令を行きわたらせ、明春からはこの法規によつて大京城の清掃を嚴重に行ふ方針で本町署では衞生組合と協力一般に周知させ、今後は掃除令の定めるところによつてびしびし處罰する意向である

けふは飲食店 明後日は床屋
東大門署講話

東大門署では一日午後管内各飲食店、内外酒店等の營業者約五百名を集めて非常時下に於ける業者の覺悟について認識を深めさせたが三日には管内各理髮業者並に職人を集めて同樣講話を行ひ時局認識の徹底に努める事になつた、さらに寒風吹きすさぶ中で皇國臣民體操の講習會を行ひ積極的に日本精神を叩き込むことになつた

美味しい支那料理 中華亭 電話本五三一九番 明治町

内地渡航の半島人に 親切な相談所
十日頃釜山で店開き

内地渡航の目的で釜山に蝟集する朝鮮人勞働者中には渡航手續及び釜山の土地柄など不案内のため惡客引、不良輩の甘言に乘せられ手數料、食費などの名目で忽ち所持金の大半を消費する事例が少くなく、就中渡航阻止者にあつては、忽ちに不良輩の掌中に陷り結局は路頭の旅費に窮し救助を申出るもありその他あらゆる點に於いて速かに改善すべき點が多いので、本府は今回釜山に渡航事務所を建設して渡航來釜者を一時これに收容して渡航可能者に對しては一切の手續を取つてやり、内地事情並に渡航後に於ける心得等を説示し又渡航阻止者に對しては歸郷指導、勞働斡旋をなし渡航制限に伴ふ種々の誤解を一掃し救濟の完璧を期することとなつた、事務所の開設は十二月十日頃で取扱事務の内容は次の通り

一、渡航取締事務

二、内地渡航者に對する内地事情の紹介その他指導

三、渡航阻止者の歸郷及其の他救助

四、其他保護に關する措置

なほ所長には釜山水上署長が兼任するはずである

岸本伍長町葬

房山附近の激戰で名譽の戰死を遂げた岸本茂兵衞伍長の英靈を迎へて京城本町四丁目町會では二日午後二時から西本願寺で盛大な町葬を執行する

海事習慰問金

朝鮮海事會では海軍戰死傷者慰問金として三十圓を醵納、同會代表として山田遞信局長が三十日東郵海軍御用掛に手續をとつた

東京名物 とんかつ 明治町三丁目 川長食堂

美貌の人妻 白晝拉致さる
犯人はミシン外交

三十日午前十時ごろ京城阿峴町三八四徐姓氏妻尹姓女さん（二〇）は夫が商用のため田舍に出張し、一人寂しく留守宅を守つてゐたところ、永登浦ミシン會社外交員金富坤（二〇）が月賦の集金に來り「主人が留守だから後で來て下さい」と哀願する尹さんをおどかしながら强制的に何處かへ連れて居なくなつた、同日午後七時ごろ夫徐君が田舍から歸つてこのことを知り驚いて龍山署に届け出た、同署では直ちに搜査を開始したが尹さんは近所でも評判の美人で白晝美貌の人妻の拉致事件として注目を惹いてゐる

滿洲國から 農村視察團

今度滿洲國奉天省下各縣社會教育關係者二十三名より編成された朝鮮農村視察團は三日奉天發、次の日程で朝鮮を視察することになつた

四日龜城▲五日定州▲七日平壤▲八日京城▲九日安養▲十日議政府▲十一日同▲十二日大田▲十三日同▲十四日大田發歸滿

總動員演説會の映畫を公開

國民精神總動員週間中東京に於て開催の首相を始め各大臣出席した國民精神總動員大演説會のトーキー映畫二卷を本府に於て各道に貸與し一般に公開させる事になつたので京畿道では一日から十日間道内各映畫常設館に上映せしむる事になつた

大興町の火事

三十日午後十一時二十分ごろ京城大興町五五三金某方溫突から發火、消防署員の活動で屋根だけを半燒し二日午前零時卅分鎭火した原因は同家の同居人崔門奉の漏電のため湯沸らしく龍山署で嚴重取調べ中

誠の赤心報國の配給

歳暮第一陣の巨彈!!

今一日より

歳暮大奉仕

呉服

◇御婦人防寒コート地 ◇五圓 ◇十圓 ◇十五圓 ◇二十圓 ◇二十五圓 五種均一

◇關東呉服歳末奉仕特賣 綾御召 六圓半・七圓半・八圓半 殿方無地御召 六圓半・七圓半・八圓半 高級銘仙 三圓半・四圓半・六圓半 新柄銘仙 五圓・六圓半・七圓半 丹前地 五圓半・四圓・四圓半

◇西陣京呉服超特賣 訪問着 十三圓・十五圓・十八圓 無地羽折地 十三圓・十五圓・十八圓 長襦袢 九圓半・十三圓・十五圓 西陣御召 十三圓・十五圓・十八圓 湖濱小紋 十三圓・十五圓・十八圓

◇羽二重丸帯均一 五圓・十圓二種大處分

◇新柄モスリン大奉仕 新柄モス友仙 小巾 五錢 〃着尺 一反 一圓八十錢より 人絹錦紗友仙 小巾 十錢

三階

新春用御晴衣御誂の特別謝恩御引受 お仕立券附 御通用九日限り 京呉服歳末特別大奉仕 但し特價品を除く

●純毛モスリン友仙 新柄賣出し ●コーラン錦紗着尺 新柄賣出し 新春用三都好 半ゑり陳列會

三階

婦人・子供服・オーバー 歳末大奉仕特賣 女コート・服・オーバー 均一特提 婦人オーバー 十五圓均一（五十着限）

四階

一日より五日まで 立人會洋畫展 會場 六階 ギャラリー

京城 三中井

六日は定期休業仕候

奏効的確百パーセントの近代的治療器

專賣特許 改良新式 改良型ラヂオレーヤー（御家庭で何人でも御使用出來ます）

第十一回効果宣傳 景品附大賣出し

賣出し中御買上げの御方樣に粗品進呈

賣出中發賣元の專門家が無料御實驗申上て居ます

家庭用改良型 特價金三十圓（御信仰を以て御製作出來る）

家庭用三連座 特價金八十圓（御制限なく使用出來る理想的優秀品）

適應症 リウマチス・各種神經痛・婦人諸病 脊髓諸病・慢性中風・動脈硬化 呼吸器諸症・内臟諸病・淋病・痔疾 肩の凝り・惡性皮膚病・腦神經衰弱 毛髮諸症・耳鼻咽喉病・腹痛・腰病 生殖器諸病・慢性胃腸病・一般虛弱者

京城 三越 一階藥品部

移轉御通知

京城三坂通三三九番地（神井臺住宅地内）

神井臺高等住宅地經營事務所

高田眞次郎

電話龍山一八七九番 本局二六二六番

印入逆轉用 廣告マッチ 百貨卸問屋

合資會社 東洋商會鮮滿營業所

京城府若草町大通九五番地 電話本局長六九八三番

京城府元町一丁目（憲兵隊裏伴前）

平岡内科醫院

電話龍山一一五一番

朝鮮陸地 五万分 地圖 ……府測圖…金庫に出陳を利用せよ

京城府漢江通三 小林商店圖書部 電話龍山三一〇番

『戰友』の軍歌さながら

友の白骨を脊に母堂へ涙の便り

【仁川】府内本町森商會主森氏方北行日名子金吉氏は事變勃發するや勇躍應召し、北支戰線で赫々たる武勳をたて、殊に世界戰史上空前絶後ともいふべき杭州灣敵前上陸部隊長谷川部隊に參加、皇軍の未曾有の迅撃に青浦縣城手前で壯烈な戰死を遂げたが、去る九月十四日以來同氏と片時も離れず奮戰し現在なほ同氏の白骨を背負ひながら活躍してゐる戰友森永末治上等兵から日名子氏戰死前後の詳報が同氏の所持してゐた地圖と共に仁川居住の母堂アイさんの許へ屆けられた、十一月廿四日松江からの發信である

決死の手榴彈に見事開く突撃路

二發目に手をかけた瞬間 無念！敵彈に散る

懸さの折から皇軍御發動もなくお暮しの事と存じます、この地も内地と同じ時候です、こゝ二三日前から急に寒くなりました……九月十四日以來北支各地戰鬪で苦樂を共にし涙の出る様につらかつた時もありました、そして去る十一月五日未明杭州灣一帶に

彈丸雨と 降る中を無事上陸しました、雨風つよくなりクリークとヌカルミばかり歩は一歩進めば二歩後に、敵彈よりのクリークとヌカルミの恐しさの中を〇〇方面へと進撃　佛租界から南京への道路は吾等が殺した數千の敵兵數百頭の馬で埋まり彈藥數百萬發自動車數百臺を分捕り敵に休む暇もあたへず追撃して青浦手前まで來ると第一線、第二線敵陣地の城内から砲彈、重機關銃の彈丸雨の様に飛來する……吾隊は支那家屋を利用し

敵前百米 まで肉薄、〇〇の火蓋を切りました、日名子君は手榴彈手のため堅固な敵陣地に一發うち込み、中隊がなぐり込みの〇〇の　次の一發を　射たんとする時、敵彈が腹部を貫通し、森永上等兵を呼びながら「天皇陛下萬歲」の聲と共にあゝ！歸らぬ名譽ある戰死をされました、時に十一月十日午後零時三十分、日名子君のうつた手榴彈の彈丸が敵陣地に見事命中したお陰で第一線第二線と難なく突破出來たのです……傑の名を呼びながら戰死された

あの聲は 永久に忘れることは出來ません戰終り中隊は戰死者負傷者を收容、死者は火葬して立派な神様になられました、吾隊では、日名子君の他に一名戰死しました、この二名の白骨を背負ひ傑が日名子君の遺品を身につけて更に進撃をつゞけましたがコレラ發生のため松江に停止を命ぜられ十九日から二十三日現在までこゝにゐます、暇のため心ゆくばかり兩君の白骨をまつり毎日美しい菊ダリヤ、鷄頭をあげて隊一同で拜んでゐます、立派に祀つてゐますから御安心下さい、鞄を取りベツドを走らせながら

紙面に浮 ぶ御母様の心中を思ふ時涙があふれてどうしてもこれ以上書く事が出來ません……最後に日名子君の持つてゐた地圖を一緒に御送りします◎印が戰死されたところ、〇印は戰つて通つて來たところです……

敵機の姿見えず

我が方は手具脛ひいて待つ 太田准尉の土産話

【〇〇】空の王者―中家部隊の太田淳准尉(福井縣出身)は廿九日夜連絡のため原隊に歸還したが北支空の戰鬪狀況につき左の如く語る

北支の空は全く我軍の制空權に歸し極めて平和な氣分が漲つてゐる、石家莊を中心とした南方の天候は朝鮮内地より寧ろよい位だ、毎日猛烈に翔び出してゐるが只わけもわからぬ夕立のやうな氣狂ひ憤雲がパーッと出て來て視界をさへぎり困ることもあるが近頃はそれにも慣れて全員頗る元氣だ、〇〇出發以來我が飛行の念願は敵機との華々しい空中戰であつたが殘念ながらそんな殊勝な敵は一向に現はれない、しかし奧地戰線ではソ聯の飛行士が速成訓練をやつてゐるといふことだ、更に米、露製の飛行機もかなり集積してゐるといふので皆手具脛ひいて喜んで張り切つてゐるがこれも一向に見參されない、我部隊は毎日遠く飛び出して敵を鳥打の時のやうに探してゐる、支那兵の防空設備も極めて巧く優秀な高射砲や重機をもつてゐるがこれは蘇聯の將校が防空教育に當つてゐるらしい、しかし我飛行機はこれ等の重圍には頓着なく全機が敵上三十米位まで低空飛行をやつて完全に叩きつけて歸つて來てゐる、北支地方は今夏の洪水が凍りついて大きな氷湖が至るところに出來てゐるので地圖はさつぱり當てにならない、羅針盤によつて戰鬪してゐる有様だ

赤心こめて慰問袋調製

【新義州】寒氣加はる戰線の勇士らへ贈る新義州府軍事後援聯盟の慰問袋は各戸一袋宛　各町毎に目下取纏め中であるが、資金として醵出されたものについては恤兵愛婦、國婦各新義州分會員、有志の奉仕により二十八日公會堂で作製した(寫眞はその光景)

護國の英靈けふ告別式

舊關戰線の戰死者 郷里へ無言の凱歌

【平壤】山西省舊關附近の山岳戰で護國の神と化した鯉登部隊〇〇餘柱の尊き英靈の告別式は二日午前山下營庭で軍官民合同で嚴かに執行されるが、同日午後八時十分臨時列車でその大部分は遺族に護られつゝ故郷に沈默の凱旋をすることになつた、一般見送人は營門から驛前まで到着順に整列驛ホームは遺族並に特殊以上の部隊關係者、遺骨捧持者　各官衙、學校の長、各團體の長以下二名で特に嚴を待つものに限られてゐる、尚釜山着は三日午後七時五分の見込み

木浦二勇士けふ府民葬

【木浦】北支聖戰で赫々たる武勳をたて護國の鬼と化した森上利男伍長と中村庄作伍長の英靈はけふ一日午前十時八分木浦驛着無言の凱旋をした直ちに驛前廣場で燒香祭を執行家族をはじめ各團體代表の燒香があつて遺骨はそれ〴〵遺家族に護られて懐しの自宅に入つた、なほ森上中村兩勇士の府民葬については三十日府會議員懇談會で二日午後二時から公設グラウンドで神式により執行することに決した

阿部軍曹は茂朱郡民葬

【全州】去月二十一日北支で戰死した茂朱出身故阿部榮一步兵軍曹の遺骨は十二月一日茂朱に歸着、二日午後一時から茂朱普校庭で盛大な郡民葬を執行する事になつた　なほ同軍曹の戰死に對し講道館では本月十七日附で柔道四段に昇段せしめした旨通知があつた

山本上等兵 軍事聯盟葬

【長項】十月十九日娘子關附近で名譽の戰死を遂げた舒川郡長項出身山本種雄上等兵の遺骨は遺家族に護られて一日午前八時四十二分群山驛着列車で無言の凱旋をなし直ちに長項の自宅に入つたが二日午後二時から長項小學校庭で舒川郡軍事後援聯盟葬を執行のはず

小川中尉も喪の凱旋

【平壤】去る八月廿五日良鄉北方の蛇里村の激戰で名譽の戰死を遂げた平壤出身の小川勉中尉の遺骨は一日午後二時四十二分着列車で無言の凱旋をした、府内南山町の留守宅桜山幸作氏方で遺骨を迎へて告別式を行ふはずである

二勇士の遺骨

【光州】北支聖戰で名譽の戰死を遂げた羅州郡洞江面陸軍步兵中尉井關茂氏男氏の遺骨は一日羅州着、羅州郡では柴山浦邑陸軍騎兵上等兵鄭島萬鎭氏の遺骨と共に吳郡守雅後委員長となり三日午後一時柴山浦小學校庭で神式により郡民葬を執行

舊關に戰友を弔ふ

捧げた野菊に武勳を偲んで 生殘つて腑甲斐なきを知る

川上少尉の陣中便り

【平壤】勇名天下に謳はれた鯉登部隊の名を聞いても支那軍を戰へ上らす勇猛鯉登部隊に從ひ北支の曠野に或は山西の山嶽地帶に轉戰し偉勳を樹てつゝある川上少尉からこのほど左の陣中便りがもたらされた

前略、多數英靈眠る山西の地に溫まる暇もなく石家莊に轉進を命ぜられ思出の山路を自動貨車に揺られて十二日夕石家莊に着きました、八月以降の手紙と慰問袋を戴き、入浴してみると何うやら人間らしい氣になりました、流石に激戰の地舊關は一過するに忍びず車を駐めて英靈弔ふて來ましたがあの山この岩に感慨胸をつくものがありました〇〇でたてた『鯉登部隊奮戰之地』といふ標が東門にあり行人を下馬させます　遙か五臺山頂に白くかすむは我が戰大關外の鯉登部隊舊關入口の白き墓標には故中島中佐殉職の地と書いてあり誰が捧げたか一束の野菊が供へてあり戰をたゝへ言はず語らず故人の面影を彷彿せしめてゐます、部隊もさきに兩部隊長を迎へて今又多數の部隊長來着し兵力頗る充實致しました、重藤少佐　在明大尉等も意想外早く全快され退院患者も續々第一線へ歸つて參りました

本日石家莊に於て軍の合同慰靈祭がありました、明日部隊の遺骨は歸還の途につく豫定であります、赫々たる武勳の蔭には勇士の血がひそんでゐる、偉い將校は皆死んで生き殘つた私共が貧に腑甲斐なく思はれます、中島中佐、小澤中佐、後藤少佐、井上大尉、福岡中尉、等へて行くと全く夢のやうです、福岡の戰死の狀況は既報の通り實に立派なものでした　こんな將校は全く少ないのに返す返すも惜しい人を失ひました、誰彼の區別なく皆立派な最期でした　小澤中佐殿と言ひ……　何れ又思出の山西へ　近く行く　豫定でゐます、もう一戰はあるものと大いに期待してゐます(中略)

此方の氣候は思つたより暖かく朝鮮よりは餘程暖いやうであります今日は雪こそ降つてゐますが外をシヤツ一枚でゐても大して寒くないし室の中に入れば上衣を脱いで仕事が出來る程であります、もう支那軍も大局に於ては參つたやうで損害ばかりで手も足も出ません、只後方に逃げ殘つた多數の敗殘兵が匪賊となつてゐますがこれが掃蕩はチヨコ〳〵うるさいと存じます、何れ又變つたことがあつたら御知らせします

十一月廿日　川上安雄

汽船と衝突し團平船沈沒

玄米千百叺を失ひ四千五百圓の損害

【釜山】廿九日午後九時十分大橋西側の海上で府内大倉町三丁目渡山商會所有の曳船汽艇瑞光丸が玄米千百叺を滿載した團平船を曳航中朝鮮商船會社の定期船滄瀛丸(七一噸)と衝突し團平船は沈沒積荷の玄米は水浸しとなつて大部分流失、四千五百圓の損害であるが水上署では頻發する港内事故の防止を期する意味から徹底的に取調べることになつた

幼兒の奇禍

【釜山】廿九日午後四時五分釜山驛發全南部方面行上り列車が龜浦驛附近を進行中馬山府町安淵恨長男安東俊(二)は母親が水汲み中線路内へ立入つたので機關車に刎ね飛ばされ重傷

不義の子殺し

二年の判決

【大邱】慶南蔚山郡熊上面枚井里宋昌介方金乙生女(二二)が同人の叔父慶南梁山郡上面龍里宋萬模との間に生れた不義の子を世間態を恥ぢて殺害した事件は釜山地方法院で兩名共三年の懲役を言渡されたが金女はこれを不服に控訴中廿日午後二時から大邱覆審法院で原鼓判長から懲役二年の判決言渡しがあつた

私文書僞造控訴

【釜山】釜山地方法院で私文書僞造行使詐欺罪で懲役十ケ月の判決言渡しを受けた府内南濱町大島良之一は廿九日判決不服で控訴を申立て同時に松前檢事も控訴した

穀檢所員の不正と怠慢に大弱り

安州の農民千五百名連署し道に陳情書を提出

【平壤】安州郡内の米穀生產者は穀檢所員の不正と怠慢に激昂し同郡米穀生產會代表金韮奎氏ほか十二名は廿九日朝來壤、平南道廳に立山農務課長を訪ね農民千五百餘名が連署した穀檢所員膺懲の陳情書を提出『穀共販の根本精神には異議は無いが穀檢所員の不正と怠慢には我慢することが出來ぬ』と道當局の善處方を要望するところがあつた、その陳情の內容は同郡の米穀檢査員は農民が相場にうといことを奇貨に指定商人と結託して共販價格をごまかしその上等級を一等宛繰り下げて石當り二圓餘の不正を働いてゐる、又頗る怠慢でその場で檢査し得る僅かな數量も四、五日も待たせ金策のため買急ぐ農民達に甚大な迷惑をかけてゐるのみならず待ち切れず持ち歸る場合には一叺當り十錢宛の手數料を徴收する等實に言語道斷な行爲である、これをこのまゝ默認する場合、我々生產者は石當り二圓宛詐取されるとしても郡內の生產高五十萬石以上であるから百萬圓以上の損害を蒙るわけであるといふにあり、共販實施以來檢査員に對する兎角の非難は往々あり

道當局では共販當局の徹底を期するためこれ等檢査員の行動に細心の監視を怠らず、共販の圓滑をはかつて來てゐるが、前記の如き一郡の農民が一致した陳情は初めてのことで當局もこの問題を重大視し若しもこの陳情が事實であれば共販に悪影響を及ぼす點甚大であるので直ちに監督係員を派遣して調査せしめることゝなつた

借金苦から狂言

【大邱】去る廿七日午前十時半頃永川郡古鏡面警察官駐在所へ駈けつけた一人の男が「只今强盜に襲はれ現金七十餘圓を奪はれました」と訴へ出た、右は永川郡西面道譽洞魚類行商崔得秀(三二)で干魚を仕入れるべく廿六日現金七十七圓を持つて浦項に向ふ途中腹痛を起して古鏡面倉下洞飲食店金堅莊方に一泊、翌廿七日朝三時半頃同家を出て四町餘りの山に差掛るや突如躍り出た怪漢二人が棍棒で同人を一擊して附近の溝に組伏せられ財布ごと現金を奪はれたといふので本署から吉永部長以下係官出動調査の結果不審の點あり同人の服裝を檢査すると上衣奥から現金一圓七十錢が現はれたので遂に化けの皮を剝がれた、卽ち同人は數百圓の借金に苦しみ、債權者への一時逃れからかくは虚僞の訴へをしたものと判り、早速服罪入り

清水精米所の怠業解決

【釜山】一部人夫の不平から怠業狀態となつた府内水晶町清水精米所は廿九日午後圓滿に解決し卅日から作業を開始した

今はただ感謝のみ

武勳を偲ばす遺品の數々 整理の戰友達泣く

【〇〇】二日執行される鯉登部隊戰死者の告別式に參列するため遙々內地方面から來壤した遺族は數百名に上つてゐるがこれ等の人々は鄉軍、愛婦、國婦各團體の心をこめた斡旋や接待に深く感激してゐる、これ等勇士の在りし日を偲ぶ遺品の數々は原隊に到着し今更その悲しみを新にしてゐるが出征の時郷土から贈られた寄せ書の日章旗、腹卷、手帳や血染めの革公袋、吸ひさしの煙草、愛讀の雜誌を拜受しながらそれを亡きその儘背嚢に納めてゐるもの、戰友の心づくしで白布に勇士の遺髮を包んだもの、幾度か敵に刃を染めて刃こぼれのある日本刀、血染めの軍服　頑張り生々しいズボン等何れも勇士等の武勳を語るものばかりで整理にあたつてゐる戰友達はしばし手を止めては、ハラ〳〵と落ちる涙を拂つてゐる　この貴い遺品は二日告別式終了後遺族に引き渡されそれ〴〵なつかしき故郷へ凱旋することになつた

黄海道荒しの窃盜團一味

片つ端から檢擧 鎭南浦署の大捕物

【鎭南浦】南浦に根據を置き黄海道一圓を舞臺に跳梁してゐる大窃盜團犯人一味檢擧のため南浦署では廿九日深夜金司法主任以下刑事隊が警備船昭南丸で黄海道に急行し卅日朝までに犯人三名を檢擧して引揚げ同夕刻までには更に六、七名を檢擧した模樣であるが今明日中には一味全部を打盡する意氣込みで引續き活躍中である、この窃盜團の被害は數千圓を超えるものとみられてゐるが近來にない南浦署の大捕物である

名士の書を豫約

麗水の旅館に陣取つて湖南各地で荒稼ぎ

【麗水】清州邑居住の大下定雄(三九)假名は去る廿四日麗水署に引致され取調べを受けてゐるが同人は去る廿日木浦から朝汽車で來麗　鶴屋旅館に投宿し女中に怪しい振舞をして失敗し鶴屋旅館に陣取して「自分は親賀廣告を募集する者である」と稱し十月初旬から忠南北道內各郡、全北全州、任實、井邑、全南光州、木浦等の名士を訪問し皇道振興會の頒布に係る知名士の肉筆の申込みを勸誘し一部五圓の前納金を受取り、麗水では某旅行支店長外三名から廿圓を受取り悉く精學山海樓で遊興し、又某總主任の名刺を利用し麗水高等女學校設置のため麗水邑內に來任した井邑某と詐稱して校主を欺瞞の上不正行爲をなし、又廿二日の夜開催で盛興の際婦妓某の黒ダイヤ入十八金指環(時價三十圓)を窃取し靴の中に隱匿したのを發見したが、その他忠南道立病院の事務員前某外七十四郡代金三百八十四圓を受け悉く酒色に費した事實發覺、麗水署では同人の立廻り先について被害事實の照會をすると共に引續き嚴重取調べ中

群中の放火

無罪の判決

【全州】群山中學放火事件は異常なる注目の裡に二十九日全五被告に對し無罪の判決言渡しがあつたが、これに對し係り大森檢事は控訴手續を取り事件は大邱覆審法院に持ち越されることになつた

鐵道總局異動

【奉天】鐵道總局では一日から新設の奉天鐵道局の局長新任に伴つて各局關係部內の一部異動を斷行、左の通り發令した

齊々哈爾鐵路局長古川達四郎、山領定二、齊々哈爾鐵道局長に▲北鮮鐵路局長[illegible]▲鐵路局副局長に▲[illegible]▲奉天鐵道局副局長に[illegible]▲大連埠頭事務所長に▲下津春五郎、大連鐵道事務所長に[illegible]北支事務局勤務、なほ現吉林鐵路局副局長秋田縣作氏は某重要任務につく害

防火宣傳協議

【淸津】消防組幹部は二十七日夜、對策案で、冬季の防火宣傳方法につき協議した

製氷　冷藏　冷房　空氣壓縮機　アイスケーキ機

御一報次第係員參上　型錄呈上

株式會社長谷川鐵工所　京城出張所

京城府岡崎町七〇番地・電話龍山一七三九番

本社　大阪市港區市岡元町

朝鮮發賣元　株式會社木村藥房

京城府本町四丁目　電話本局二・七五三、二〇一五

振替京城四七五七番・私書函京城局八九番

嶄新な柄　皆様のネクタイ專門店　ミヨシ　本町二　電話長②二七九

創立　明治三十二年

京城府南大門通一丁目

株式會社朝鮮商業銀行

頭取　朴榮喆

專務取締役　堀正一

支店 [illegible]

絶品の(一等一千四百圓二十四回勸業債券)抽籤景品付

◎海軍航空防寒靴

◎海軍將校艦上用防寒長靴

◎特製防寒靴

◎特製改造スキー靴

合資會社千葉商會　香川縣善通寺町

毎日使へばムシ歯にならぬ

ライオン齒磨

「一度ライオンの潤製を使つたら、もうヨソの品は使へない」――と、どなた樣も仰有います。

如何に潤製ライオン齒磨の品質が物を言ふか、お判りになりませう。

株式會社小林商店

朝鮮郵船出帆

△印へ(給客御斷り)

○西鮮航路

○東京行　仁川―名古屋―清水―橫濱寄港

興西丸、新義州、日鎭南浦五日仁川八日

太海丸

新義州　日鎭南浦　日仁川十一日

○大阪行

○北部線　金泉丸　博多直航―神戶寄港

大興丸、新義州　日鎭南浦五日仁川八日

新義州　日鎭南浦三日仁川二日

○南部線　釜山―關門―神戶寄港

櫻島丸　仁川五日　群山六日　木浦　日

漢江丸　仁川九日　群山十日　木浦　日

○鹿兒島行　釜山―博多―長崎―三角寄港

仁川丸　日　群山　日　木浦　日

○博多直航船　長崎―三角寄港

錦江丸　大連四日　仁川三日

○上海・青島行(休航中)

仁川丸　日鎭南浦　日釜山　日

○大連急行

錦江丸　仁川　日　大連　日

仁川三日鎭南浦二日大連六日

○大連・青島行　新義州―芝罘―營口―寄港(休航中)

丸　仁川　日鎭南浦　日

○西鮮北鮮行　元山―城津―淸津　雄基寄港(休航中)

仁川丸　日鎭南浦　日釜山　日

○北鮮航路

○橫濱急行　大船渡―釜石―橫濱　東京―名古屋―阪神　關門コース(休航中)

成鏡丸　雄基五日　淸津六日

○急行船(元山ヨリ名古屋直航)　淸水―橫濱寄港

雄基元日　淸津三日　元山三日

[illegible]

朝鮮汽船出帆廣告

一、釜山出帆

麗水行(急行)毎日　午前八時　午後十二時半

馬山行(急行)毎日　午前九時半　午後七時半

元山行(急行)月廿四午前九時

木浦行各港寄港每日午後一時

統營行　大聖丸　月分八日、十七日、廿一日

竹邊行　(毎日)午後九時

九龍浦行　(毎日)夜十二時

一、木浦出帆

濟州島行　毎日午後九時

釜山行各港寄港毎日午後五時

一、元山行出帆

釜山行(急行)月廿四日夜十時

仁川代理店　朝鮮運送支店

群山代理店　朝鮮商工會社

木浦代理店　群山海運會社

釜山代理店　朝鮮運送支店

元山代理店　大池回漕店

城津代理店　朝鮮運送支店

淸津代理店　朝鮮運送支店

雄基代理店　國際運輸支店

京城代理店　朝鮮運送支店　電話本局(2)五一一一番

北鮮出張員　淸津府北星町

仁川出張所　電話(長)三五一番

元山支店　電話(長)四〇一三番

釜山支店　電話(長)二八八七番

朝鮮郵船株式會社

代表電話本局(2)四一九五番

京城南大門通り五ノ一

※日本郵船御申込は弊社に御願致します

○日本郵船定期出帆

濟津　日雄基　日釜山　日

○上海・青島行(休航中)

元山四日　淸津七日　雄基八日

榮江丸

○濟州行　晉取丸　門司・神戶　十二月十五日

蔡港行　龍田丸　橫濱・神戶　十二月十一日

沙市行　平安丸　橫濱・神戶　十二月廿二日

漢州行　熱田丸　長崎・神戶　十二月十七日

趣味と學藝

科學館の新しい人氣もの 日本一"都市防空模型" 素晴しい電氣仕掛で一目瞭然

京城倭城臺恩賜科學館で十二月一日から日本一の精巧を誇る理想的都市防空模型が一般に展覽される これは京城明倫町一ノ四九鐵山桑孟永玉氏寄附の二萬圓でガス彈落下模型、日本家屋防空裝置、防毒マスク等八點の模型中の一で京城府[illegible]高橋大佐の

考案設計 に依り島津製作所が十ケ月の時日を費した入念の製作である。同館の模型は東京にも一つあるが、その精巧な點でこの京城科學館のが日本一である。

一寸説明すると暗室に硝子張りの模型都市がある。玩具のやうな小さな家、山、電線、鐵塔、照空燈、聽音機等がちんまり並んである。スイッチを入れると無氣味なサイレンの音につれて

模型都市 にはやがて夜が來る。明い町の灯がいつか消えて警戒管制に入つて薄暗くなるが聽て突如一鳴り響くサイレンと共に前方の壁に空襲管制の文字が浮き出されて全市は一瞬暗の中に呑まれたと思ふと監視哨から防衞司令部への電話がポツ〳〵と點つて行く豆電氣で示される。續いて防衞司令部から放送局、消防隊、防護團へと電話だ

敵機襲來 前方の壁に妖怪な敵機の影が現れると同時に高射砲がなり出す、照空燈が數條閃く……遂に敵機は擊退され再びサイレンが鳴り響くと空襲管制解除。次いで警戒管制解除の文字が出されるにつれて全部は次第に明るく平和さを取り戻して行く

――スイッチを入れてからこの間僅々五分だが最後まで息詰る氣持で空襲の恐ろしさとこの防空法が鮮やかに受け取れるやうに出來てゐる ご便利この上なく、この他模型には

阻塞氣球 の他三色 天然色 其の子 網などの迷彩が官廳、水源地、ガス會社等の建物に施され各民間の家屋上には一ツ〳〵天水桶と砂が防護用に設備されてゐる[illegible]

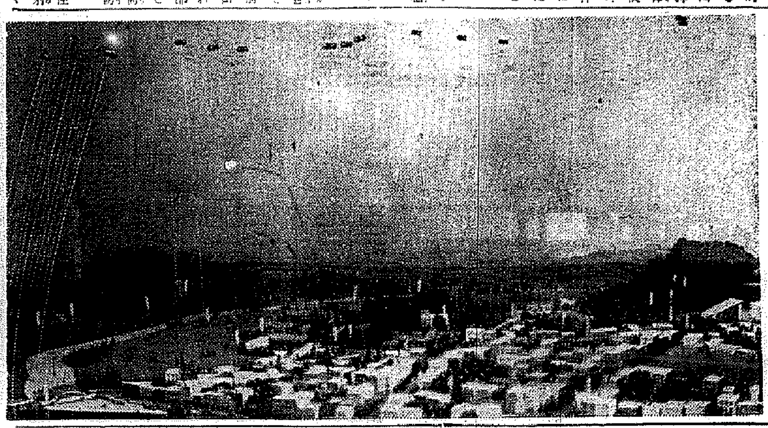

優秀作を揃へ 齒專寫眞展

京城齒科醫學專門學校寫眞部主催の第三回寫眞展に於て[illegible]寫眞印畫を募集中であつたが、此の程出品物が出揃つたので山根氏の審査を受けた結果傑作品も相當多く其の成績よく左記の通り入選決定 優賞大カップは三年級吉田濟英君の手に落ちた 尚右出品者は二十九日より三日間の豫定で同校講堂で展示中

▲推選ポートレート 三年吉田濟英▲特選田家の午後 三年李漢[illegible]▲準特(一席) [illegible] 一年[illegible]▲同(二席)夕 某四年[illegible]▲外に入選五、佳作十點

朝鮮陶磁器漫筆【1】

在京都 楢崎鐵香

寫眞は 李朝染付[illegible]辰砂鐵砂瓶(高さ一尺四寸)

近來、朝鮮陶磁器の研究家や、鑑賞家が非常に增加して、之に關する文獻の發行や、將來品の展覽會が、内地の諸所に於て開催されることは、私等同好者にとつて實に喜ばしい現象である。

日露戰爭直後、京城に移住して成長した私は、京城に於ける三十年中や、其後京都に於て、朝鮮陶磁器に關係ある色々の見たり聞いたりしたことを、漫然と書いてみるつもりである。

其の時の統監であつた伊藤博文公は、非常に高麗燒を愛玩されて、内鮮間の往來に際し、お土産物として多數の高麗燒や朝鮮の佛像を内地に將來されたことを聞いてゐる。

私の父は、伊藤公、曾禰子の二代統監に親近してゐたので、其の間の消息をよく知つてゐる。其の[illegible]

[illegible]

不連續線

坊や

平壤から京城へ向けて走つてゐる汽車の中である。もう鐵橋前から泣きわめいてゐる三つ位の男の子を、若いペペは持て餘して、どうして泣きやむのかと言ひしてゐた。

汽車が黄州驛に近づいた頃「あ。リンゴ」林檎があるよと若いペペは、坊やを抱きかかへして窓の方へ向けた。

「ほら赤い林檎がなつてゐるでせう。坊やは林檎が好きですね」

坊やは泣きやめた。

「ね。林檎」

すると、坊やも小さい聲で頭をふつた。

「リンギョ」
「赤い林檎」
「アチャイリンギョ」
「おいしいよ」
「オイチイヨ」
「お[illegible]しませうね」
「チャイチャチョウネ」
若いペペは、坊やのその無邪氣さに惹かれて、[illegible]
「[illegible]」
「チェイジョウ」
「お家へ歸るよ」
「ナウチへチャエル」
「[illegible]」
「ハーイ」
[illegible]もう一度接吻した。

[illegible]

朝鮮寫眞サロン特選 "母ご子" 京城 モリノブオサム

特選第二席 モリノブ氏

[illegible]

新映畫の栞

番町皿屋敷 松竹京都作品

[illegible]

映畫ニュース

[illegible]

新利鉛以

[illegible]

今晩のラヂオ

[illegible]

りんびょう ばい毒 吉田壽松館製劑 有田ドラッグ

麻絲。綿撚絲。麻綿。ミシン絲 麻布。マニラロープ。絹紡細絲 【其他工業用麻綿絲各種絲】 帝國製麻株式會社製品 帝國製絲株式會社製品 朝鮮紡織株式會社製品 朝鮮專屬販賣部 愛國商行 京城府黃金町二丁目 電話本局(2)三九〇四番 振替京城五九九五番

信用ある藥店・食料品店にあり 乳藥 カルケット 5セン包紙18枚でコドモ週番雑誌呈上

重石 水鉛滿俺 分析買入 京城府明治町 杉山商會

御仕入へ直接産地へ 服裝雜貨學生服 毛製品ズボン類製造 大賣印 名古屋メリヤス 名古屋市御幸本町 現金問屋 白善商店 (販賣店ニヘ 商報呈ス)

商卸着古 絹綿古着古洋服一式 毛編物類一式 其の他一般 在庫品豐富 卸相場表進呈 (恒) 宮田商店 名古屋市千種區春岡通二ノ三 電話東二一八五番 振替名古屋二一九一五番

政府允許 六方靈法器式 ◎不思議の療法として目下白熱的好評他に絶對類例なし ◎一指觸れるればビリ〳〵と感じ手掌から六大靈氣を放射す 本器を術者の身體に裝置して手掌より靈感エレキ電熱其他六大刺戟を强弱自在に放射すれば患部の不思議の靈器、[illegible] 名古屋市東區森下町四八 聖聞 電話東六三二七番 (說明書無代進呈)

各種旗幟 型錄進呈 澤木旗店 名古屋市中區大須(?)[illegible]

ミツワ石鹼

最少限度 一日五回

朝の洗顏に、お化粧に、お調理前に、食前に、入浴に……など其他……良質の石鹼で生活を清潔化しませう

戴いたから 有つたから

てなくもう一歩進んで ◎ミツワ石鹼を 眞實に良い 肌を荒さぬ 石鹼と認て お買求下さい

眞珠の泡 新鮮な香 快い觸感 和い作用 麗肌效果

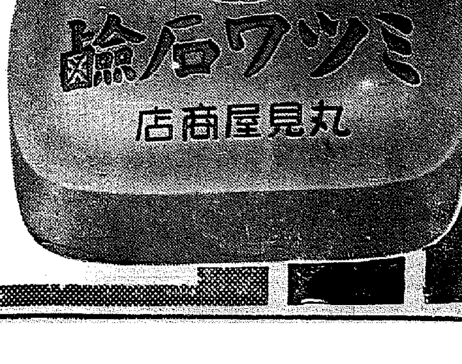

東京・兩國 丸見屋商店

T225

國定忠次 (127)

長谷川伸作　岩田專太郎畫

暗殺(二)

國定で怖いものといつたら忠次だ、と、京藏は知つてゐる。

『下らねえ事を聞くねえ』

『下らねえではねえ。兄キは多分それは忠次だといふだらう。違ふにも違ふにも大違ひだね』

『じやあ、だれだ？』

『日光の圓藏つて奴だ』

『さういふ奴がこの頃ゐると聞いたが、舍弟、そいつがどう怖えんだ？』

『俺も名前だけ知つてゐるので、本人を見たことがねえがね』

『どこの野郎だ？』

『日光といふから野州の者かも知れねえ、どうで、本名ではなからうね』

『さうか、だれかが名を隱して忠次の後押しをしてゐるのか。まさか、大前田ではねえだらう？』

『國定はお上手が言へ、この頃では大前田のツケがひどく良いさうだね。なあ兄キ、今、話の日光の圓藏ね、こいつを片付ければ此方のものだ。忠次なんて者は俺達も知つてゐるが、カラ下らねえ男だ、下らねえと俺がいふのは、身分がねえ金がねえではない、人間の生れつきが取るに足らねえといふ話だ。さうだらう、あいつの何處に人並優れたところがあつただ？、ありやしねえ。日光の圓藏といふ男が付いて、それで、今みたいに國定村の忠次でございで、あの邊だけで少し男を賣つてゐる。日光の圓藏がゐなくなれば、せいぜいの處で、賭場で開帳を起し、端末錢をあてがはれて引下つてゐる奴だね、いつでも、これから上の奴じやねえ』

『俺あ國定の忠次なんていはれても、錢の五百から六百貫つて、賞の使ひや下駄を買ひにやらされてゐた時分の忠公をしか思やしねえ。成龍、さうに違ひねえ。あの忠公が假りにも親分なんていはれるはずはねえと思つてゐたんだが、成龍、さうかい。日光圓藏といふ軍師のお陰かい。なるほど、さうだらう、その日光の圓藏つて男を此方へ引つ張れねえかしら。忠公でさへ親分にのし上げさせた人だ、俺達に付いてくれたら俺達は乾と上州一ケ國だけではねえ、野州から岩代へかけ、片ツ方は武州半分まで、三國四國の繩張りを押へられるぜ』

『何をいふんだ。此方には玉村の主馬といふ軍師がついてゐるのを忘れたかね。山本勘助を呼んだら眞田幸村が出て行つてしまふかも知れねえね』

『眞田幸村が山本勘助を使つたらいゝ』

『何をいふんだ。日光の圓藏といふ名はどんな字だか知つてゐるかね。日光といふのは野州日光とばかり思つては違ふね。お天道様のことだ――お天道様は丸いだらう、丸いのを圓といふんだ。それでお天道様が丸い、日光圓藏だ』

『洒落だな』

『さうじやねえ。俺はお天道さまだといふ已惚だね。さういふ奴だから、眞田幸村が味方に入れたくないと云ふのだ。理だらうがね』

『舍弟それではその話はいつ本當になる？』

『いつだか判らないね、あすかも知れねえ、來年かも知れねえ、事によると今夜かも知れねえ』

『お前、俺を調戯つちや困るぜ』

『兄キを調戯なぞするものかね』

『では何だとて、歸り路とはいへ、ここの川ツぺりは迂路だのに引ツぱつてきた？』

『聞かせて置くことがあるからだね』

『と、云ふと何だ？』

『まあ、腰掛でもすつてゐてくれ』

『舍弟。氣を持たせねえで話せよ』

『ふふふ、では、話すか。ほら、あすこで提灯が横にぶらぶらしてゐるだらうがね』

『うん』

『あれが、ここへ來るとすツかり判かるんだ』

『圓藏を片付けることか』

『それもだが、忠次を片付ける事もね』

『それで俺をここへ連れてこられたのか』

『謀、は密なるがよしといふからね』

『大分、提灯が近くなつた』

『まだまだ。ここへは急にこねえ。時に兄キ、金はあるか。金のあるなしによつて俺は圓藏なり忠次を始末するのを、早急にやつたものか、一時延ばしたものか、極めるんだがね』

新年號！

お待ち下さい　來る五日

新年雜誌中で一番面白く、一番豪華で、一番安い

講談倶樂部

が發賣されます。

空前の奮發

附錄に、本誌に、特輯に

眞に破天荒!!　日本一の猛奮發!!

日本一の小說雜誌をご覽になりたい方は、五日發賣の講談倶樂部新年號をお求め下さい。

別册豪華書籍附錄

實話小說傑作集

愛國　探偵　戀愛　武勇

堂々五百十二頁　傑作十三篇　全部讀切り

軍事美談　愛國實話　間諜秘話　犯罪實話　探偵奇談　山窩物語　悲戀哀史　紅艶情話　侠客實譚

見よ！面白さの限りを盡した空前の大書籍!!

痛快淋漓たるあり、悲壯哀絶たるあり、濃艶妖美なるあり、或は奇々怪々、侠膽無双、或は奇想天外、秘中の秘事、眞に傑作揃ひ、筆者は文壇名うての名筆家揃ひ、

市價優に一圓以上！

講談倶樂部新年號全讀者に洩れなく贈呈で大評判!!

三大計画

講談社選手權爭奪試合　**八段將棋大リーグ戰**

東都在住全八段の覇を爭ふ大熱戰、木村八段の名解說、棋界空前の大計畫!!

人氣花形身の上話三人集

草笛美子、守田勘彌、長門美保三花形の哀艶極まりなき身の上話で大評判!!

皇軍の活躍を語る大座談會

北支に上海に勇戰奮鬪の皇軍を迎つた銃後初めての大座談會！ぜひ御一讀あれ!!

講談倶樂部　新年號二日發賣!!

今スグ書店にお申込み下さい（定價八十錢）

たゞの良車に非ず
徹底的の經濟車シボレー

〝一錢の節約は一錢の儲け〟と言ふ諺がありますが、ガソリンに、オイルにそして維持費に、より多く節約出來る眞の經濟車を使用することは、單に經費の節約となるばかりでなく、とりもなほさず非常時國家總動員の眞精神にも合致するものであると存じます。

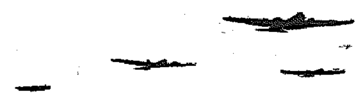

シボレー特約販賣店

南朝鮮自動車株式會社　釜山府榮町二丁目　電話1379・1056・1864番

京城モータース株式會社　京城府古市町　電話本局2595・3644・3927番

平安自動車商會　朝鮮平壤府南町三八　電話680・677番

光州酒造株式會社自動車部　光州府本町四丁目二九　電話光州(長)8・718番

株式會社立石商店清津支店　清津府明治町三十二　電話2619番

日本ゼネラル・モータース株式會社

歲暮期を控へ御贈答用に最適な……

歲暮吳服均一大賣出し

◆二日より……五日まで　四階ホールにて……

◆黃州リンゴ內地大量輸送・御申込時は今……　五日まで　一階食料品係

京城　三越

山道內科　朝鮮神宮表參道　電本二三三三番

婦人病特効藥 ツルチュク

●衰弱に　蔘茸トニク●

拾二月壹日より三十一日まで

御買上高金拾圓(白券)金貳圓(赤券)每に福引抽籤

福引補助券金二十五錢每に進呈

歲末福引景品附大賣出し

白券景品　特等　商品券　以下七等迄

赤券景品　特等　洋服簞笥　以下十等迄

空籤なし

京城本町　平田百貨店　電話本局二三三一

パピリオクレム

バニシングをぬると顏に、うす皮をかぶつた樣な、なにか厚みを感じるでせう。あの感がないのです。だから、生き／＼した仕上りになると思ふ。

これ迄のクリームの半分量で使つて下さい。のびるから。

A一般用（男小供も）B荒れ性用各60錢

Cファンデーション化粧下80錢・伊東化學研究所

見本四錢切手・デパート有名店・有・東京麻布本村町

21,10

精蔘

強壯強精　精力增進　初老期衰憊　其の他內外症に良し

官製　人蔘工キス

性病　皮膚病　泌尿科　醫學博士　鳩海醫院　京城本町四丁目　元二則　電本1495

浪花館

來る十二月一日より　義士銘々傳　岡野金右衛門　大谷日出夫、歌川絹枝

RKO社超特作　町一番のチャツカリ娘　ジーン・レイモンド　アン・サザーン

新興大泉トーキー　强者の戀　河津清三郎、毛利峰子　大内弘

午前十一時迄に御入場の方には拾錢の割引を致します

京城劇場

十二月一日より　毎夕六時開演

大衆娛樂の殿堂　レビユウと新歌舞伎

第十一週プログラム

一、若樣行狀記　九景

二、夕立勘五郎　三景

三、新婚旅行　　景

四、京の友禪　　景

五、佛法僧　　景

六、ヴアラヱテー　八景

呉一流の贈物

益々大好評を御期待下

中無休絶對御猶豫なし

特等外三十錢均一　小人十錢

十二月四日より浪曲とレビユウ上演

中央館

二日より五日まで四日間公開

毎日晝夜三回興行

都會の旋風

マンハツタン夜話

白馬の怪人

第一回　一、〇〇
第二回　三、〇〇
第三回　七、〇〇

階下席十錢均一

(日支事變ニユース特別上映)

京龍館

東海美女傳

朝日世界ニユース（支那事變）

展人の貞操　前篇

展人の貞操　後篇

明治座

十一月二十九日より上映時間表

一回　二回　三回

ニユース豫告篇　11,20　3,40　8,23

番町皿屋敷　11,40　4,01　8,44

ニユース　1,38　6,20

眞珠と未亡人　1,59　6,42

THE LAST OF MRS,CHEYNEY

(開勝・どれけ遠は豫告篇週次)

黃金座

十二月一日より五日間

彈丸か投票か　一回　二回 2,00　三回 6,30

八丁濱太郎　11,20　3,30　8,00

支那事變速報　12,35　4,45　9,20

背廣の王者　12,55　5,05　9,40

ワカケキ

十二月一日ヨリ五日迄

1 愛國六人娘　1,40　5,35　9,35

2 情熱への反抗　11,20　3,15　7,10

3 防空十字軍　1,10　5,05　9,05

4 支那事變ニユース　2,55　5,50

大人五〇錢　學生・小人三〇錢

喜樂館　日活

十二月二日　四日間

朝日・大毎・支那事變ニユース

南國の歌

お千代年ごろ

タ―ザンの逆襲

朝日座

十一月二十七日より五日間

新興良曲　新生座

八洲東一　中川倉吉　宮川松安　京山ヤ　ル

每夕六時開演

懸案の棉花栽培 損失補償制を實施

十二月一日附で各道に通牒

本府農林局では去る昭和八年棉花の增產獎勵に關し積極的計畫を樹立實施し、その後順調な成績を舉げ、殊に本年は天候に惠れ、實棉生產高二億四千萬斤と云ふ記錄的豐作を收めてゐるが、さらに今後增產計畫を圓滿達成させる目的の下に棉價の暴落に備へ、同時に農家の收益を安定せしめる方策から十二月一日より豫算千六萬圓を持つて棉花栽培損失補償制度を設け實施することに決定、本府農林局より一日各道に通牒を發すると同時に次の如き局長談話を發表した

農林局長談

棉花の價格は專ら海外主產地の豐凶或は世界的經濟事情の變動等により左右せらるゝが爲、その騰落常無く惹いては農家の收益を不安定ならしめ、動もすれば棉作を危險視せしむる結果、增產計畫の遂行上支障を來す虞れなしとしないのであつて、今後增產計畫の達成を確保するにはどうしても棉價の暴落に備へしむるの方策を講ずる必要があると考へ其の具體的方法につき種々研究を重ねた結果、本年度以降道農會をして棉花栽培損失補償に關する施設を實施せしむることゝし十二月一日附各道に對し通牒した次第である、本施設の要點は專ら相互共濟の精神に基き棉價が一定價格以上に昂騰した場合は販賣者をして其の超過額の一部を積立てしめ、一定價格以下に低落した場合は該積立金を以て其の價格に達する迄補償を行ひ、何此の場合積立金に不足を生じたるときは實棉一斤當一錢を限として國庫補助金を交付することゝした點にある、而して積立金積立及補償金交付の限界價格は諸般の事情を勘案して本年度は夫々各等平均價格十三錢及七錢と決定したが之は一定不動のものではなく經濟事情の變化に應じて適宜更改すべきものと考へて居る、支那事變勃發を契機として國際收支適合の爲に或は軍需の圓滑を期する上に於て、各種原料資源自給は今や焦眉の急に迫られ就中棉花に付ては特に國內增產の要切なるものがあり、帝國版圖內唯一の生產適地たる朝鮮の負ふべき責務は愈々重大を加へ來つた秋に當り、棉花栽培損失補償施設の適切なる運用に依つて今後一般農家が安んじて棉花の增產に精勵せらるゝ樣切望する次第である

海運自治聯盟の自制效果を擧ぐ

森朝郵社長歸城談

夫人逝去の爲め久しく滯京中の森朝郵社長は三十日歸城したが左の如く語る

非常時海運界は文字通り非常景氣を示現してゐる、本來ならば傭船料運賃などが暴騰するのであるが海運自治聯盟が自制してこれを抑制し立派に效果をあげてゐる、從つて政府は船舶管理法を發動するまでもなく自治聯盟が船舶管理を代行してゐる形である、英國あたりの船主筋は我國船主の自制に對して頗る不思議がつてゐるといふのは英國あたりでは歐洲大戰當時非常時に乘じて盛んに暴利を貪つたものであるが、そういふことは平氣であるためでこの點が我國獨特の國民精神の發露でかゝる非常時に際して自ら抑制するなどといふのは世界各國に見られないものである

海運市況 硬化す

傭船料十圓

近海海運市況は海運自治聯盟の自制により著々效果を收めつゝあるが現實に船腹不足の重壓は市況を硬〇せしめ勝ちで傭船料の如き三千トン級で昨今遂に十圓を唱へ逐日硬化の一途を辿つてゐるが昨年の十二月頃の傭船料に比すると約三倍の暴騰である、從つて運賃も騰勢氣構へで若滿運賃は昨今では五圓四、五十錢迄に昂騰してゐる

朝取代行會社 處女配當六分

朝取代行會社では十一月末日を以て第一期決算を締切つたが業績は豫定通り順調で處女配當六分に內定した、總會は來る十二月十三日朝取樓上の本社で開催に決定

米倉本社移轉

千代田ビルに決定 米倉會社は京電ビル內の社屋が狹隘なので來月の第一日曜又は第二日曜に千代田ビル內の千代田火災並に朝鮮マイトあとに移轉する由

朝鮮としては別個の方策を講ぜず

內外地總括的方針を決定 米穀自治委員會

【東京支社特電】米穀自治委員會は三十日午後三時首相官邸で開催、本府側は湯村農林局長、石塚技師が出席、第二回收穫豫想に基く需給推算につき協議したが、朝鮮としては現在の所値崩れの氣配もなく、極めて順調に高値を保持してゐるので何等別個の方策を講ぜず內外地總括的に方針を決定した

朝鮮の對外貿易 本年は新記錄か

總督府發表＝十一月中に於ける朝鮮對外國貿易概算額左の如し(單位圓△印減)

		前年同期比
輸出	四〇、五五〇、〇〇〇	三七、〇〇八、三三三
輸入	三八、〇〇〇、〇〇〇	三五、〇四五、七四四
合計	三三〇、三五〇、三〇〇	三三四、〇二三、〇八〇
出入超	三、九〇〇、三五〇	三、九五四、一六九

一月以降累計左の如し

		前年同期比
▲輸出		
鮮產	五七、六八四、四四一	一、三六五、七三三
內地產	一三、五〇六、七二〇	七四一、五三三
外國產	九八、三〇〇	△ 〇八、七五〇
計	九、三〇三、五三六	一、九三七、四〇四
▲輸入	八、九〇六、〇五一	△ 九一、九三六
合計	一八、三〇四、四〇七	三六、〇四四、四三九
▲出入超		
出超		四四、六七五
前年同期入超		一、〇三一、六九五

しかして右に基づき本年の對外貿易總額を豫想するに輸出一億一千三百萬圓(從來の最高記錄の五割)

公森氏留任せん

小乘的に拘泥せぬ性格

松原純一氏の鮮銀總裁就任決定に關聯して現副總裁公森太郞氏の進退は頗る注目されてゐるが諸般の情勢から綜合すると公森副總裁は留任するとの觀測が強い、即ち一、公森副總裁の性格として小乘的なものに拘泥せず鮮銀の現業務に目下全力を傾注して工作を進めてゐる

一、松原總裁は鮮銀に終始しこの關係から中央との連絡上に於ても公森氏をわずらはす必要あり留任を懇請すると見られる

而して留任が確定すれば公森副總裁は主として東京に駐在して中央との折衝その他を擔當することゝならうと見られてゐる

生地人絹輸出で統制問題起るか

內地產の中繼輸出が相當多い

內地人絹織物の輸出は加工品のみに限られてゐたが十二月以降より輸出も行へることゝとなり朝鮮も過般來內地側と折衝の結果內地同樣に取扱はれることゝとなつた、尤も鮮內の人絹布はその生產量漸く生地のまゝ輸出される數量は極めて小量と見られるが一方統制のがれの內地產生地の中繼輸出は相當數量に達するものと見られこの問題を繞つてさらに輸出統制問題が擡頭しさうな形勢である

六百七十萬圓

十一月請負高

昭和十二年十一月中鮮內に於ける土木建築工事請負契約高は六百六十八萬四千圓にして前月の八百四十五萬七千圓に比すれば百七十七萬三千圓の減にして前年同期の五百七十六萬圓に比すれば九十二萬四千圓の增である、これを土木と建築に區分發表すれば左の如し(單位千圓)

	十二年十一月	十一年十一月	增(減)
土木	四、八〇三	四、九四三	△二三〇
建築	一、八八一	八二六	一、〇五五
合計	六、六八四	五、七六〇	九二四

本年度累計八千二百五十六萬圓

一躍一千萬圓へ 大增資を斷行か

朝鮮國產自動車の擴大計畫

朝鮮國產自動車會社では「いすゞ」の組立に留まらず更にボデー製作計畫を樹立し半島における「いすゞ」總代理店として活躍を期し、ボデー製作工場の設備擴充を目指し現在の資本金二百三十萬圓を五百萬圓(四分の一拂込)に變更增資を斷行する方針であるが、內地の大陸政策に順應し積極的滿洲北支への進出を具體化するため、更に一躍一千萬圓に增資するとの擴充方針は漸く注目深めるに至つたが殊に日本產業の同和自動車決定せる模樣である、斯くて同社接收後の東京自動車工業の大陸進出に協力するものと見られてゐる

上旬の配船は三萬八千トン

本日より鮮米運賃引上

鮮米運賃の改訂は愈よ本十二月一日より阪神向け十圓上げの百五圓京濱向け三十圓上げの百四十圓の新運賃が一齊に實施された 鮮米輸送協會の十二月上旬配船豫定は阪神三萬八千トンで昨年十二月上旬の積取實績二萬一千トンの約六割に當り運賃協定の前年實績の四割二分增以上に當るがこれは中旬下旬の配船によつて加減することとなつてゐる

滿洲の酒造業者 鮮米買入に狂奔

貯藏酒賣切れで急ぎ新酒釀造

【奉天】朝鮮產日本酒の聲價が上るにつれて滿洲でもこれが原料を朝鮮に求め、滿洲の酒造業者の八割までが朝鮮產の米を輸入してゐるが、本年は事變景氣で早くも貯藏酒も賣切れ例年は十二月に入つて新酒の釀造に着手するのを今年は十一月から米の買入れに狂奔してゐる有樣である、例年なら十二月末になつて着荷する朝鮮米が早くも十一月末、朝鮮貿易協會の手を經て、木浦の「雄町三等米」三車六百石、京畿道產の「穀良都三等米」が三車六百石、合計六車が着荷 たほ續々商談が纏まりつゝあり朝鮮米のため大いに氣をはいてゐる

朝信配當据置

朝鮮信託の本年下期決算は十一月末で締切つたが受益者配當は一年以上四分三厘三年以上四分五厘に決定、たほ配當は六分据置のはず

落穗

日滿獨の三國通商協定は愈よ擴大されるらしいがイタリーとの通商協定も同國の滿洲國承認で可能となつた▲然しながらイタリーとの通商協定は同國が「持たざる國」の代表的なものであり然も有無相通ずる產物も尠いので大した期待はつなげないのでむしろ政治的意味に重視さるべきであらう▲北支に新關稅が設定され、之からは「特殊」貿易などと特殊の名を冠せずとも明々白々の貿易が行へることとなつた▲これをさへも諸外國が特殊貿易と云ふなら我國の經濟力を以つて特殊貿易でないことをハッキリさせるにかはない▲之も結局は時節の問題であらう▲朝鮮の北支貿易は愈よ好條件を具へることゝなつたがこの機に於て「貿易朝鮮」を確立すべきだ

十月中の京城財況

鮮銀本店調

◇米 鮮米第一回收穫豫想二四、七五〇千石(比前年實收五三四一千石增)との發表により一時軟調を呈したるも古米は既に一掃せられ、新米も收穫遲く商況は頗る堅調にして又內地米第一回の豫想六七、〇〇〇千石(比前年實收二五〇千石減)との發表ありて入氣堅調に移り、下旬二、三等玄米三十圓三〇錢を稱ふるに至れり

而して今後の動向は一つに新米の出廻り模樣如何に懸る次第にして內地農家の賣惜みにて內地市場又品薄の爲鮮米の移出は良好を呈し弱含み乍ら九日阪地の急落を入れて氣配一轉幾分の不擧を示して上旬を終れり

中旬、內地よりの引合ひあるも船腹の不足より取引阻止せられつゝも一面阪地の持直りにて反騰、堅調に推移せり

下旬 引續き堅實なるも央ば以降船腹の不足漸く目立ち賣行順調を欠き滯貨を生ずるに至りたるを以て氣配引立たず籾は月初の高値に比し一錢安、玄米亦一圓五、六十錢安を示現せるが月末は政府の買上げを期待し引戾し氣配となりたり

相場	上旬	中旬	下旬
三等玄米	三一圓五〇	三〇圓六〇	三〇圓三〇
上籾	八一五	八錢〇五	八錢三〇

◇粟 鮮粟割安なる爲と滿洲粟の輸送圓滑ならざると並に輸入統制强化等により殆ど商談なく氣配相場としては滿粟高に連れて始めより月末に掛け漸騰を示し百斤六十錢高にて越月せり

相場	上旬	中旬	下旬
滿洲粟	七圓七〇	八圓〇〇	八圓三〇

◇大豆 古大豆は既に品薄を告げ早場大豆も出遲れの結果上旬相場は案外堅調なり、中旬亦同樣乍ら一面出廻殺到を懸念して買控へられたり相場は波瀾少く中旬一、二十錢下旬三、五十錢安と閑散軟調を示し越月せり

相場	上旬	中旬	下旬
龍山大豆	三圓〇〇	三圓四〇	三〇圓五〇
運長大豆	三〇圓〇〇	三〇圓五〇	三〇圓三〇

◇小麥 北支方面への麥粉の輸出進捗し之が爲め小麥は賣惜まるに至り又輸送の不圓滑より漸騰を見せ愈々原料高製品安の傾向深化せるが特別材料なき限り安値は望み難しと觀測せられ居れり

相場	上旬	中旬	下旬
京義沿線	一九圓〇〇	二〇圓三〇	二〇圓八〇

◇繭 製系筋は既に手當所にて買控へ殆んどなし、相場としては左記氣配にあり

相場	上旬	中旬	下旬
精乾繭	二〇圓	二〇圓	二〇圓

◇肥料 非常時肥料統制法實施に基き內地朝鮮共明年度取扱方法確立せざると及時局關係とに硫安は賣齋、思惑共全く目立ちたる取引を見ず閑散推移せり
過燐酸は中鮮殊に京畿道に於て當局の使用獎勵により頓に需要增加を見たるも鑛業管理法其他の事局關係取締による原料高の爲め一般に需要の減退を見たり然して上旬には麥肥として少々の需要ありしも中旬以後は現物の需要なく先物は昂騰一路を辿れり
大豆粕は大豆の收穫減少の見込にて中旬少し反撥せしも魚肥共產を入れ弱含みなり

相場	上旬	中旬	下旬
硫安	三圓五三	三圓五三	三圓五三
過燐酸	二圓二〇	二圓二五	二圓二〇
大豆粕	二圓〇八	二圓一〇	二圓〇八

◇綿糸布、人絹 依然消費地品不足なる上概して賣行良好、殊に生地綿布は需要活潑好値取引あり、相場堅調に終始せり

相場	上旬	中旬	下旬
三A粗布	二〇圓	二〇圓	一九圓
桂月綿糸	三四圓	三四圓	三三圓
人絹手緞子	一四圓五〇	一四圓〇〇	一四圓五〇

◇土建材料 木材の需要不振を辿れるも產地依然高値を持續せる爲出材業者として弗々手仕舞期に入ることゝて入荷增加を示しつゝあり

金物は年間の最需要期なるも時局及金融關係にて木材同樣不振を續け實行は昨年度の三割減と見られ居れり

相場	上旬	中旬	下旬
北滿紅松挽材二間もの	四八	四八	四六
平鐵	九四〇〇	九四五〇	九四〇〇

◇金融 米國財界の惡化を始め海外市場の落潮沼々たるものあり月末に至り漸く落付を見たるが吾國に在りては對支戰況愈々有利展開を示せるも株式商品共低迷を免れず殊に十五日より更に鮮內は眞相不明なるも不動產賣買行詰りに原因する資金偏重を餘儀なくし一般之が影響により市場の委縮するところあり實施の臨時資金調整法は資金の圓滑を欠き荷動き敏活ならざるを以て商況冴えず一方請負業者中一部には諸材料及勞銀高の影響を蒙れるものある模樣なり、只本年度產米の豐作は平調なる市況に近々幾分の明朗色を齎すべしと考へらる、因に府內組合銀行月末帳尻は預金總額一五四七八四千圓、貸出總額二五九、六八二千圓にして前月末に比し預金六百九十八萬八千圓の增加、貸金千五百二十一萬四千圓の增加なり

株式

新規の買物上ぶれ 主力株奔騰

愈よ本格的立直り

前場 前日後場から陽轉の兆をみせた相場は今朝は東西共に確りを呈して寄附きでの爭更らに强調を呈したので當所は新東一五八圓二と一圓八高大新八六圓二と一圓三高新鐘二四〇圓五と一圓二高日產七六圓丁と四高朝新三〇圓三と三高日產新六〇圓三と四高に寄附あと押目を見て再び堅調を示し高い儘、奔騰して更らに强調をみせ出遲れの大新も八圓台に乘せ、强張りに活況を呈し本格的立直りとみる新規の買物注が結局寄附に比し新東一五九圓六と一圓四高大新七八圓三と二圓一高新鐘二四二圓丁と二圓五高に前場引

後場 前場高値引のあと後場は新東一六〇圓丁と四高大新八八圓五と二高新鐘二四三圓九と九高日產新六〇圓二と高附あと新東は六〇圓三から九圓九大新日產共に持合つたか新鐘は獨り四五圓丁と奔騰し先騰高をみせてゐる

配當を埋める

前日後場好轉せる相場は今朝引續いて主力株の強調に現物にも買物注がれ引續き强調を呈してゐる迷あるから新東の發展は期して俟つべきものがある買方主力は山一に川島屋であると云はれてゐる惡よ今日から師走相場を買上げてみたいところだ

新東の發展性

新東は配當を埋めて來た雜株は配當を狙つて買はれてゐるのだから堅實な辨算賣た遊資が株式へ流入して來たのだデフレからインフレへの轉換第一步を踏み出したとみてよいのだ過去の例に徵して明らかなる如く雜株でも主力株でも配

相場は若い

新東が六〇圓臺に乘せ、新新が四五圓をみせた新東の一六〇圓示現は氣質とみる入氣なら新鐘の三〇〇圓もあらうぢやないか、相場はまだ若いのだ、雜管も一〇〇圓をみせた出遲れ物の乘頭だ買一買で行くべきだ

當が落ちてあとをどしく埋めて來るやり方は市場に來た相場來るの前兆である新東は既にそれをみせ上げたのだ東工業株を中心に買氣が出て來たのであるが之が果して配當落ちを埋めて來るが埋めて來たらこの相場は大きくなるのだ前も新東は取組關係に於て何等懸念すべきものはない當然上に行くべき途相を呈してゐるのだから新東は飽くまでも押目買一貫で行かなければならぬ錦紡の三〇〇圓示現は必らずあると云つてゐる而もこの相場は國際關係や政治問題に敏感な東京から直つて來た相場で

明治町覺書

▲雜株相場は新東が五〇圓を完全に上に離れてからも新東は上に行かないが獨り輕い雜株をみせてある新東一本立が果して大相場となるか疑問だと云はれてゐたが▲重工業を中心にして雜株がついて來たのだらうとみてよい過去一ヶ月で本當の上げ相場への素地が出來たのも雜株が何處かと斷して來たのも雜株の戰捷相場もないと弱かつたからなんだ▲年末相場はない新東の戰捷相場もないとに出ての仕手が云へてゐるのだがあるかないかは別として今日から師走相場に入つたのだとその師走相場の展開を如何にみるかだ▲新東が當然上に分岐すべき形をなしながら伸び得なかつたのは戰局より買觀布告を前提とする國際關係にあつた事は誰もが承服するところなんだ▲この國際關係懸念は折にふれて出て來る事と思ふが伊太利の滿洲國承認日本のフランコ政權承認によつて英國が極東政策の轉換をなせばその懸念も大分稀薄となる

一時漸く 雜株變りを演じて前場を終了 後場

前場一圓合割れに了りし目先雜株變りを演じて前場を終了した

後場 前場一圓合割れに了りたる氣先後場は阪地の氣崩れを入れて當一圓十九錢中三十圓八十五錢先は三十圓八十七錢と更らに十二丁安に寄阪あとこの邊浮動商狀に推移した

阪地賃米掠れ

最近阪地に於ける正米を見ると內地玄米は二千萬袋以上あるも逐日減少し鮮米は玄米が僅かに五千餘臥白米も袋入りが六千五百袋餘りで近年稀に見る品薄である而して之れが原因は無論船腹の不足に依り必需筋の買附けた米が思ふ通り

朝米 闇氣配 反映し

新甫薄鞘發會

同鞘まで賣叩かる

前場 今朝は新甫一月限の發會とて市場は緊張せる折柄阪地が上放れを演じたので買氣を刺戟し當三十一圓三十四錢中三十一圓〇七錢と中限より九丁の上鞘に生れたが何分阪地は買物が多く強旋安の一二節以降は實物が多く連節安の一割れの三十圓八十九錢と不勢を呈し

一時正米の買附けを見込んで居た內地筋は今朝來又好く買進んで來る事になつた最も阪地の必需筋はも一つ買氣が添はないやうであるが東京筋が相當に纒つた買注文を獨らし阪神の正米筋で付十一限で受米した丸ナ米をそれに全部買つた上更に現物の買附けを爲すと云ふ狀態であるさうして金買鉢一派の受米も東京筋へ既に買約が成立

丸ナ米一掃さる

に廻滑しない事にも依るが大體は內地米より鮮米の方が品質良好と步止りのよい事から移入する片端より消化され停滯の餘裕を與へないものと見られてゐる從つて鮮米は今後共內地必需筋の延際さに依り買進んで來る餘裕があると同時に値段に於ても現狀維持で推移するの外あるまいと 见る向が多い

國債 明朗化し 堅調

【東京電話】株高の好刺戟と相俟つて政府の積極的緩和工作により

實物前場 商業銀行二七圓五〇朝石四六圓四

米界六感

前日發會した一月限も四十錢以上の上鞘して中限より持くとは採算時代の相場と高らず何所の市場も似たり寄たりの薄鞘であるのはそれ丈け人氣が未だ硬化してない證左である▲して見るとこの相場は今後共危い所に行かないと雜相は唯へないのと同樣押目を狙ひ買ひから出る方が矢張り得策かも分らぬ▲今朝忠北から來た京畿の談に依ると奧地の商人は以の拂底と貨車廻りの惡いのには閉口してゐるが一方農家に於いてもくれから持米を賣出す者は値段と相談づくで安くは手放さない連中が主であるから例令貨車が圓滑になつてもこの上相場が無暗に安くなるものとは考へられないと云ふ事であつた▲成程本年位農家の賣入りがいい年には換金急ぎの米が一巡拂過つて來ると後は案外賣物薄となる事もあるから依然警作が先入主で出安を夢見てゐる連中はこの邊大に考へ直して見る必要がある

して居る模樣で目下市場に於て買氣を阻止されて居る丸ナ米は之れで全部一掃する事になるものと見られてゐる

仁川正米市況

(九七仲立組合出來値)

銘柄	一等	二等	三等
新米先約三等建		府內 直積	五七
白米丸仁一等	一七	角仁一等	一〇

銘柄	三等	四等	五等
鮮玄米	三〇	一〇	一七
多摩	三四五		
銀坊主	三〇	三〇	三〇
穀良都	二〇	一四	二〇
陸羽	一二	八	五
並玄米	七〇	四	二

銘柄	一等	二等	三等
多摩	〇〇毛	〇〇毛	〇〇毛
銀坊主	〇〇	〇〇	〇〇
穀良都	〇四	〇〇	〇〇
赤神力	〇〇	〇〇	〇〇
陸羽	〇〇	〇〇	〇〇
新大豆		鴨綠	
龍山三等	〇〇	七	一〇〇〇
鎭長三等	二五	忠州三等	一九〇
海州三等	二五	金肝三等	一〇〇
南綿三等	一九〇	鎭原三等	一八〇
木浦四等	一九〇	天安四等	一九〇
小麥	四鮮	平壤四等	一九〇
海州三等	二〇	沙里院三等	一二〇
釜山(不變)	一〇	三等	二六〇
四等	一〇	一白	二〇
大邱(持合)	一四	三等	二四
四等	一〇	一白	二七
群山(同調)		三等	二〇
四等	一〇	一白	三〇
木浦(不變)		三等	二八
四等	二六	一白	二一

株式 (一日)

朝取短期

銘柄	寄付	大引	高値	安値
朝取前	四一・五〇	四三・〇〇	四一・五〇	四三・〇〇
同新前	二〇・一〇	二〇・三〇	二〇・二〇	二〇・一〇
同新後	二〇・〇〇	二〇・二〇	二〇・一〇	二〇・〇〇
大新前	八八・二〇	八八・〇〇	八八・二〇	八八・〇〇
大新後	八八・〇〇	八八・〇〇	八八・〇〇	八八・〇〇
東新前	一五九・一〇	一五九・六〇	一五九・六〇	一五九・一〇
東新後	一六〇・一〇	一六〇・一〇	一六〇・一〇	一六〇・〇〇
日產前	七六・五〇	七六・九〇	七六・九〇	七六・五〇
日產後	七六・九〇	七六・九〇	七六・九〇	七六・九〇
同新前	六〇・三〇	六〇・三〇	六〇・三〇	六〇・三〇
同新後	六〇・三〇	六〇・三〇	六〇・三〇	六〇・三〇
鐘新前	二四〇・五〇	二四二・〇〇	二四二・〇〇	二四〇・五〇
鐘新後	二四三・九〇	二四五・〇〇	二四五・〇〇	二四三・九〇
日立前	[illegible]			
南滿前	[illegible]			
拓新前	[illegible]			
鋼管前	[illegible]			
製鋼前	[illegible]			
朝石前	[illegible]			
北紙前	[illegible]			

朝取算定と日步

銘柄	算定	日步	代引
朝取	[illegible]	[illegible]	[illegible]
同新	[illegible]	[illegible]	[illegible]
大新	[illegible]	[illegible]	[illegible]
東新	[illegible]	[illegible]	[illegible]
鐘新	[illegible]	[illegible]	[illegible]
拓新	[illegible]	[illegible]	[illegible]
日產	[illegible]	[illegible]	[illegible]
同新	[illegible]	[illegible]	[illegible]
北紙	[illegible]	[illegible]	[illegible]

朝取短期建玉表

	賣方	買方	建玉高
同新	[illegible]	[illegible]	[illegible]
朝取	[illegible]	[illegible]	[illegible]

大株長期

銘柄	前寄	前引	後寄	後引
大新	[illegible]	[illegible]	[illegible]	[illegible]
新東	[illegible]	[illegible]	[illegible]	[illegible]
拓新	[illegible]	[illegible]	[illegible]	[illegible]
鐘新	[illegible]	[illegible]	[illegible]	[illegible]
日產	[illegible]	[illegible]	[illegible]	[illegible]
同新	[illegible]	[illegible]	[illegible]	[illegible]
短期	大三四累計		六九九・四〇〇枚	

大株短期

銘柄	寄付	大引	高値	安値
大新前	[illegible]	[illegible]	[illegible]	[illegible]
大新後	[illegible]	[illegible]	[illegible]	[illegible]
鐘新前	[illegible]	[illegible]	[illegible]	[illegible]
日產前	[illegible]	[illegible]	[illegible]	[illegible]
新東前	[illegible]	[illegible]	[illegible]	[illegible]
日魯前	[illegible]	[illegible]	[illegible]	[illegible]
日レ前	[illegible]	[illegible]	[illegible]	[illegible]
香港前	[illegible]	[illegible]	[illegible]	[illegible]
帝人前	[illegible]	[illegible]	[illegible]	[illegible]
郵船前	[illegible]	[illegible]	[illegible]	[illegible]
鋼管前	[illegible]	[illegible]	[illegible]	[illegible]
日蓄前	[illegible]	[illegible]	[illegible]	[illegible]

大株短期喰合: [illegible]

東株長期 / 東株短期 / 東株短期喰合 / 東京現株: [illegible]

朝米 (一日)

朝取仁川、大阪期米、東京期米、各地期米: [illegible]

商品 (一日)

大阪綿絲、横濱生絲、大阪棉花、大阪人絹、東京人絹、福井人絹、大阪砂糖: [illegible]

外電 (一日)

紐育綿花、倫敦銀塊、米棉、印棉、スチール株、アナコンダ株、米日爲替、英米爲替: [illegible]

金融 (一日)

東京コール: 翌日物 〇七五〇、無條件 〇七五〇、月越 〇八〇〇

日銀帳尻(卅日): 發行高、正貨準備、保證準備 [illegible]

鮮銀帳尻(卅日): 發行高、預金高、貸出高、正貨準備、保證準備 [illegible]

米 仁川海岸町 京城黃金町 株 狐紋㈱ マ 七商店

朝取證券取引員 京城證券 京城府南大門通二丁目 代表電話本局五一〇〇番

京城府明治町 源山本源作商店 代表本局五一九一番

大原現物店 京城府明治町二 代表電話本局五一三三 本日ノ動キ 午後二時調

株の御用は 京城 二田原へ

三和株式現物店 京城府明治町一丁目 電話本局② 代表6101 6102 6103 6104 6105 3922

秋田株式現物店 京城府明治町二丁目 電話本局② 5155 5156 5157 5159 5150 644 669 買邁進!

優待券付株賣 全額拂込 永久無料入場券付 金貳拾四圓也 京城出張所 久保田商店 金永商會

蒲生三勇士 (37)

一龍齋貞丈 演
木俣茂彌 畫

大助小源太の門弟

民部「是は私が江戸に道場を開いて居つた頃の門人で、今度武藝修行の道すがら當地へ參つた序に依つて立寄つた、當分滯在を致して行くが、どうか兄弟子の事であるから別懇にしてやつて呉れ」

と一同に引合せる、門弟も兄弟子と聞いて、まだ年が若いとは思つたが、叮嚀に挨拶をする、時に民部が、

民「拶兩人 久方振りであるから一つ稽古をして遣はさう、どの位の腕前になつたか見たいから」

大「畏まりました、其れでは小源太、其方先へ出なさい」

小「畏まりました、其れでは先生お手柔かに」

民「ウム、遠慮をせずに充分來なさいよ」

そこで双方竹刀を取つて立出で……(以下本文)

……

打込んで了つては師匠の威光に拘ると存じまして居ります

京城日報
朝刊
編輯兼發行人　兒島吉治
印刷人　小川三之介
京城府太平通一丁目
發行所　合資會社京城日報社

事變の第二段階

第二増刊　定價七十錢

東京京橋三丁目　日本評論社　振替東京一一六番

崩壞する支那

南京の陥落が目睫の間に迫つた。事變はその第二段階に立つた。見よ抗日支那の崩壞が進行するのを！　支那はどこへ行く！　支那をどうする!!

戰爭の第二段階……室伏高信

- 戰爭の總決算……井上謙吉
- 國共合作の將來……尾崎秀實
- 南京から重慶へ……神田正雄
- 上海の明日……牧内正男
- 支那はいつまで抵抗するか……後藤朝太郎
- 上海に於ける列強の權益……ペッファー

日本評論

戰慄する大英帝國

支那事變の一大副産物は日英關係の新たなる展開だ。日本の實力の前に戰慄する老英帝國の狼狽ぶりを見よ！

この國の實力の一切、又東洋における權益、海軍、要塞、海力を解剖した。

- 日英關係の切迫と將來……神川彦松
- 極東に於ける英國勢力……木村増太郎
- 英國資本の制覇力……長谷川貴吉
- 魔の港・香港……牛島俊作
- シンガポール要塞……池田林儀
- 英國の極東艦隊と空軍……赤藤進次
- 世界に於ける英國の地位……米田實
- 日獨伊協定と英國……横田喜三郎
- 衰頽期の大英帝國……池崎忠孝
- 英米通商協定の意義……鈴木東民
- 日英戰はば……武藤貞一

思想上より見たる支那事變……井上哲次郎

危機に立つ日ソ

- 事變と日ソ關係……小室敬
- ソ聯の内訌……稲田作三
- 日ソ經濟建設の將來……外山吉三
- 獨伊防共協定とソ聯……田中直吉
- 赤軍の極東工業……安藤晴士
- 極東の全貌……茂森唯士
- 東京の赤軍……伊藤清
- ソ聯の空襲……大場彌平
- ソ聯はたゝかふか……馬場秀夫

小説 大英帝國の平和……瀧田錬太郎

北支と蒙古

- 北支の列國權益……高木陸郎
- 北支建設の基礎問題……小林一三
- 北支資源の利用價値……小島精一
- 北支開發と滿洲國……伊藤好道
- 北支新政權と南京……横田實
- 内蒙古自治運動……大島豐
- 蒙古新政權の樹立……後藤富男
- 極東のティンダ・ボックス蒙古……三島康夫

支那事變の基礎構造……亀井貫一郎

日本の眞の敵は誰か？

國旗は戸毎に
藥は北島

京城　株式會社　北島藥店

ラス・カーズ著　難波浩譯

ナポレオン大戰回想録

四六判上製・一册四百五十頁内外　寫眞版數十葉挿入　全三册
定價一册一圓七十錢　送料一册十四錢　内容見本進呈

全國民よ!! 今こそ大ナポレオンの精神に生きよ

ナポレオンの懺悔録である。英傑ナポレオンの盡きぬ自己證明の書である。人類可能の限界を極めた行動力は縛され病患に惱むセントヘレナの一流人ナポレオンが縷々として生涯の回想を語りつゝ、自己の眞實をぶちまけるのだ。數々の華々しい征服や裏面の策謀と艱難、政治觀文學觀もあれば斷ちがたい世の絆への述懷もある。凡てを詳細に筆寫した秘書ラス・カーズの世界的名著の全譯がわが國に初めて出たのだ!!

内容目次概要

第一卷

- 第一編　ナポレオン皇帝退位及フランス退去　皇帝退位―ベレロフオン號にて―セントヘレナ流竄決定―同想録著手の決意―籠城回顧―他三十五節
- 第二編　セントヘレナ上陸及ブリアール滯在期　ブリアールの生活―古今戰術批評―ジョゼフイヌ及びマリー・ルイズ―ロベスピエールとの關係―親衛兵の起源―他三十節
- 第三編　ロングウッド定住　ロングウッド移住―英國政府の處分に對する抗議―小説論―軍隊・化學・政治について―スタール夫人の「デルフイヌ」評―他四十節

第二卷

- 第四編　イタリヤ戰記　四月十三日の戰―イタリヤ役入作戰計畫―アルコラの戰―リヴオリの戰―ヴエロナにかゝる佛人虐殺事件―他八十節
- 第五編　ロングウッドの生活　エジプト戰記―エルバ島回顧―英國遣使について―ローマ王誕生の思ひ出―政治的良心の検討―等四十八節

第三卷

- 第六編　ロングウッドの生活（續）　英佛兩革命の比較―英國外交について―ワーテルロー役―モスコー大火―皇帝アメリカ亡命を想ふ―他百二十五節
- 附、ナポレオンの臨終―その遺言―葬儀―等七節

第二回發賣（第二卷）　イタリヤ戰記及ロングウッドの生活

東京市芝區新橋七丁目・振替東京八四〇二番

改造社發行

京城府旭町二丁目八番地

外科・皮膚科

瀬戸醫院

瀬戸潤

電話本局②二四九八番

高

フンドー
タカの
あるところ
聲價
愈々高し

仁川
高杉醤油釀造場

京城府西小門町

田中丸病院

普通病室及隔離病室ノ設備有リ

電話光化門(3)八八五・二三八六番

總督認可

京城第一自動車學校

生徒募集●入學隨時●就職紹介●學費低廉
責任教授●設備完全●夜間教授部ノ便アリ
創立大正八年●朝鮮唯一ノ正式學校●各道試驗準備●國大免許
實習場操縱車歸路設合　自動車ヲ學バントスル者（他ノ追從ヲ許サヌ本校ヘ來レ）
二錢切手封入申込規則進呈　京城黄金町六丁目（鋼鐵院前）

温水暖房ト
三階ノ新浴槽

内湯　海雲台温泉ホテル

兼營
別館　海雲閣
バス、ハイヤ
大温泉プール

電話六番

内科・小兒科・レントゲン科

今村病院

院長　醫學博士　今村豐八

入院隨意

診察は何時にても午後一時迄に御申込みを願ひます
京城若草町大通り電車停留所入る新道
電話本局（2）一八三二番・五四六五番（夜間）

サーワ固形白粉

專賣特許・白粉の素

鉛白が若し有害でなかつたら、現在でも斷然大歡迎されてる事と思ひます。それ程鉛白は良かつたのです。だが其素晴しい鉛白の附着や伸びをより以上持ち純無鉛無害の申分の無い白粉がつまりサーワ固形白粉です、是非一度御試用下さい。

分子が極微細……で皮膚腺に吸込せられ發汗に際しても何等之を妨げず、從つて汗に依る化粧崩れ等の心配無く、化粧保ちの良好は勿論、此特異性に因り、彼の鉛化粧の効果をより以上に高めるのであります。

皮脂腺内面に……吸着さるゝも鉛白の如く酸化作用による體内吸收―惹いては鉛毒作用等の憂は毫も無く、口中に入るゝも何等の害が無い程であります。

鉛白の色味が……稍々病的な蒼味を有するに對し本品は純白健康な色澤を有します。

無鉛白粉として……獨創的な乾燥固形の白粉でありまして小型故携帶に便するは元より水さへあれば何時何處でも直に溶いて使用し得る長所があり、然も他の無鉛白粉の如く脂肪分に溶け難い等の缺點が無く濃度でも自由に溶いて使用出來ます。

又特別の製法……を以て調和した「一名白粉の素」とも稱ばれる通り少量で麗しく艶美しい化粧が出來、他の白粉の粗大分子と異り極微細の分子故經濟品の三分の一で肌の生彩を發揮する特殊の白粉であります。

本舗　東京・兩國　丸見屋商店

定價
白色と肌色の二種
定價　金十錢
三個型　三十錢
六個型　五十錢

牛田式

噴霧器

△構造堅牢、耐力强力▽
△果樹、蔬菜、園藝、消毒用▽

朝鮮代理店

京城　鮮泰明商會　出張所

京城府黄金町一ノ一一八
電話本局三三一〇番
振替京城五五〇三番

日本共立火災

出張所　京城府黄金町二丁目一九九（明取三階）
電話本局（2）1566番
出張所長宅（2）2965番

眼鏡は中村眼鏡店へ

御指定
京城帝國大學附屬醫院眼科
醫學專門學校附屬醫院眼科
赤十字社朝鮮本部病院眼科

調製所
京城府民病院眼科
龍山鐵道醫院眼科
江頭眼科醫院
全鮮各官公私立眼科

京城本町一丁目（前便局郵前）
電本②5017番・振替京城346番

參茸トニク

精力强進劑

人參・鹿茸・陸羊蕉の製劑にして迅速しかも偉大な効果を誇る美味の參茸トニク！　參茸トニクの現れる所、他の滋養劑恐く顔色なし、これこそ理想の滋養強精劑

先づ御試用を乞ふ
補血强精、生殖器衰弱、肺結核、男女老幼一般虚弱等に特効あり
五圓・二圓・一圓八十錢
醫學博士……諸權威實驗報告書及試供品進呈

賣捌元　京城本町四　木村藥房

百貨店及有名藥店にあり
類似品に注意

發賣元　慈善堂製藥株式會社
京城鍾路三丁目　振替京城一九〇七番

フランコ政權代表に
外相、承認を宣言
聲明並に當局談を發表

【東京電話】フランコ政權をスペイン國の正式政府として承認することに決定上奏御裁可を經たので、廣田外相は一日午後三時半外務省にフランコ政權の代表カスティヨ氏の來訪を求め、帝國政府とフランコ政權との間に交換公文書の接受を終つたので、廣田外相は口頭を以て

帝國政府は十二月一日を期し爾今フランコ政權がスペイン國の正式政府たることを承認す

と宣言し正式手續を完了した、かくて帝國政府は茲にスペイン國人民戰線派たるスペインの現政府を否認し、國民戰線に屬するフランコ政權を我が帝國政府の友好國として確認した、尚政府は同日夕刻外務省聲明並に當局談を發表してフランコ政權の承認を中外に聲明した

フランコ政府承認（外務省發表）

【東京電話】帝國政府は一日午後三時半フランコ政權をスペイン政府として正式承認し、同日午後四時外務省では左の如く發表した

帝國政府のスペインフランコ政府承認に關する外務省發表

帝國政府はスペインフランコ政府を承認するに決し、十二月一日東京フランコ政府代表者の妥當を承認すると共に、同代表を通じ承認の旨フランコ政府に通告せり

廣田外相より メツセージ

【東京電話】廣田外相はフランコ政府承認に當り一日左の如きメツセージをフランコ將軍宛打電した

帝國政府の貴政府承認の機に當り閣下に深甚の祝意を表すると共に、斯くて兩國間の歷史的友好關係が一層緊密となるべきを確保し、併せて閣下の多幸とスペイン國民の繁榮とを祈る

外務當局談と發表

【東京電話】外務當局は今般帝國政府がスペインフランコ政權を承認することゝなつた、スペイン內亂は不幸にして未だ終局をみるに至らない、フランコ政府は既にスペイン本土の過半及び植民地の全部を占據せるばかりでなく、バレンシア・バルセロナ方面に於ける一般政府狀態に比較し、その占據地域において行政及び司法は平常通り行はれてをり、同政府の基礎は既に鞏固となつてゐるので凡ゆる點からみて同政府の承認は現實の事態に即したものである、元來スペイン內亂はコミンテルンの策動に基づく人民戰線派の活動の結果發生したものであることは內亂勃發の經緯に徵するも明白である、フランコ政府は本年七月內亂發生以來共產主義、無政府主義の驅逐を標語としてゐるのであつて防共の見地より志を同じうする獨伊兩國が昨年十一月既に同政府を承認したことは周知の通りである、今般帝國政府の承認によつて共產主義の打倒に於て一致するフランコ政府と交際が實現することゝなつたのは誠に慶賀すべきことであると共に、帝國の獨伊兩國との間に存する親密な關係が一層鞏固となつてゐるに鑑み一層その意義深きを覺ゆる次第である

滿洲國政府もけふ フランコ政權承認

【東京電話】滿洲國はさきに日本の治外法權撤廢に次ぎヨーロッパの一大強國たるイタリー國政府の正式承認を得て名實共に東亞における一大新興國家として確認されたが、一日日本政府がフランコ政權を正式に承認することになつたので、我が帝國と不可分一體の關係にある滿洲國はいよく二日を期してフランコ政權を正式に承認し日中に東京において滿洲國フランコ政權代表書簡で一切の手續を完了することに決定した

滿洲國政府の フ政權承認

【新京電話】滿洲國政府のフランコ政權承認は、帝國政府の同政權承認に引つゞき二日決行されるが同日午後滿洲國駐日代表阮振鐸大使と、フランコ政府代表カスティヨ氏との間に正式承認の公文書の手交を行ひ、右の旨同日午後五時滿洲國大使館において正式發表を見ることゝなつた

【新京一日同盟】滿洲國政府は一日午後二時より國務院會議を開會、フランコ政權承認を決定、次いで午後四時より參議府會議を開き臧議長以下全參議出席して愼重審議の結果、全會一致之を可決した

伊の滿洲國承認に 國民政府は抗議 王寵惠から駐伊大使に訓電

【上海一日同盟】イタリー政府の滿洲國承認は漢口に移轉した國民政府外交部に非常な衝動を與へ、王寵惠外交部長は卅日取あへず駐伊支那大使館宛訓電を發しイタリー政府に對し

イタリー政府の滿洲國承認は支那の主權を侵害し九ヶ國條約を蹂躙したものと云ふべく、且つ支那朝野の感情を極度に刺戟し支那イタリー間國交上に面白からぬ影響を與へるであらう

との威嚇的抗議を提出せしめた、向牛狂亂に陷つた國民政府は支那

丹陽へ二キロ
落城は最早時の問題

【常州一日同盟】京滬鐵道に沿ひ丹陽に向つて進擊中の大野、片桐等各部隊は今朝早くも陵口鎭を突破し猛進をつゞけ、夕刻には丹陽縣城東南二キロの地點に達し一氣に丹陽城に殺到すべく體勢を整へた、かくて南京防衛第二線の敵方翼の據點丹陽の落城は最早時間の問題となつた

丹陽の敵退却開始

【常州一日同盟特派員】丹陽の敵は我が猛攻に堪へかね、一日午後四時ごろより西方に向け續々退却を開始した

我空軍の擊破せる 支那機數は四百十七
大本營海軍報道部の發表

【東京電話】大本營海軍報道部一日午後五時發表 支那方面艦隊司令官指揮下の我が海軍部隊は引續き全支沿岸の支那船舶の航行遮斷を嚴密に續行するとともに、陸軍の作戰に協力し上海附近の諸水路を啓開しその航空部隊は連日敵據點及び移動兵力に對して極めて果敢に有效な爆擊を加へ、更に遠く敵の背後より武器輸送線、兵工廠を擊破し、又航空根據地を急襲し倍々戰果を擴大しつゝあり、十一月中確實に擊破せる敵機の數は四十三機にして（內譯戰鬪機七、擊破三十六）この間における我が空軍の損害は九機なり、なほ支那事變勃發以來の累計は左の通りなり

▲事變發生以來我が空軍の擊破せる支那飛行機數

	確實なるもの	確實ならざるもの	計
擊墜	一九二	七	一九九
地上擊破	二一一	七	二一八
計	四〇三	一四	四一七

▲事變發生以來の我が空軍機の損害　六〇

▲事變發生以來我が海軍における戰死者概數（十二月一日正午まで判明せるもの）

准士官以上	一二〇名
下士官兵	七一五名
計	八三五名

娘子關、太原平地迄の 敵死傷は五萬一千
我軍の戰死六百五十

【東京電話】大本營陸軍部一日午後五時半發表 十月中旬より十一月上旬に亘り北支方面、正太線沿線地區の作戰において敵に與へたる損害概數は、娘子關附近より太原平地進出までの死傷數凡そ五萬一千（遺棄死體一萬一千五百）捕虜凡そ三百なるものの如く、なほ右期間における我が部隊の戰死凡そ六百五十なり（備考右は十一月二十日陸軍省發表彼我損害概數中未調査なりし山西方面の一部なり、但し我が戰死は北支方面中既に發表済のものとす）

陸海の空軍 敵部隊殲滅

【上海一日同盟】陸の荒鷲は一日朝溧陽と...川村部隊...（以下判讀困難）...に轟擊し、金壇などの各所を爆擊し軍の進擊を目の前にして南京の狀態を次のやうに報道してゐる...の四つの城門は閉され殘りの四つの城門には土嚢、バリケードが築かれ鐵條網を張つて防戰の準備に大童である、また各防禦陣地間には連絡の電話が網の目のやうに張られ數千の市民は特務指揮の下に塹壕を築いてゐるが大部分の市民は續々避難してをり資産品は約一萬五千の箱に納められ奧地に送られたといはれる

南京、防戰 準備に大童 A・Pの報道

【ニューヨーク三十日同盟】三十日のA・P通信社南京電報は日本軍の進擊を目の前にして南京の狀態を次のやうに報道してゐる

濟南の狀況
米紙特派員の報道

【ニューヨーク三十日同盟】ニユーヨーク・サン紙特派員は最近青島から山東省首都濟南に入り三十日附の電報で濟南の狀況を次の如く傳へてゐる

余は前週 青島から避難民を滿載した列車に便乘して濟南に到着したが、到着の途中余は...

溧陽の陷落は 敵に致命傷

【上海一日同盟】我軍の占領せる溧陽は南京防衛第二線の要衝で、これにより我軍は丹陽より常州...南京防衛第二線...確保に成功したものである、溧陽の陷落は今後の戰局に重大影響を與へるものとしてこの結果丹陽、金壇の敵は非常な脅威を受くることゝなり、これを端緒として南京防衛第二線陣地も豫然崩壞の危機に瀕するに至つた、この壯擧を拔いた我山本部隊は廿七日長興出發以來あらゆる困苦を冒して廿里に亘る山岳地帶を突破し頑敵を驅滅しつゝ遂に赫々たる戰果を收めたものである

香港における策動に
我總領事から注意

【香港一日同盟】水澤香港總領事は一日香港政廳にイギリス總督を訪問、最近香港に國民政府首腦が盛んに出入し抗日的政治策動をなしつゝある事實に關し斯くては香港も自ら事變の渦中に捲き込まれる惧れあるを以て、これら策動に對して十分取締を加へられたき旨深甚なる注意を喚起するところあつた

南京で會へるが！
"もうすこしゆつくりしたら"
外國觀戰武官に對し 松井軍司令官語る

【上海一日同盟】上海戰の觀戰武官として來滬したワレニユース少將（フインランド）以下英、米、佛、ポーランド、シヤム、ペルーなど各國武官九名は連日武官室の案內で滬西、南翔、羅店鎭、揚行鎭、大場鎭、江灣、嘉定、太倉、寶山、常熟、蘇州河など激戰地を視察し皇軍の果敢な進擊に何れも感歎の聲を放つた、三十日夜陸軍武官室において松井軍司令官と會見約一時間に亘り會談を遂げたが、席上松井軍司令官は之等武官に對し左の如く語つた

目下支那戰中のためゆつくり話が出來ないことは甚だ遺憾だ、又南京で諸君に會へたいことは申すまでもないが諸君がもう少しゆつくりしたら南京で會へるのだが……大切だ、從來上海で行はれた宣傳より一つの實行の方が大切だ、從來上海で行はれた宣傳について諸君が目のあたりその事情を見られたことによつて幾多の教訓を得られたことと思ふ、そこで諸君はその實際の觀察によつて過去の宣傳に誤られてゐた判斷を是正して貰ひたい、その結果初めて東洋平和が確立せられるであらう

在留のイタリー航空顧問並に多數の顧問に對して或る種の威嚇的報復手段を取るにあらずやとの懸念も一部に行はれてゐる

理峡高地の 殘敵を擊破

【石家莊一日同盟】太原方面の我軍は山西省治安工作と相俟つて殘敵討伐を行ひつゝあるが、三十日朝零度下の酷寒を衝いて太原南方十二キロの理峡方面の高地に據る凡そ五六百の殘敵に對し我行部隊と協力し猛攻擊を加へ、午後一時に至り遂に同高地を奪取した、同殘敵は山西軍の敗殘兵で物資の缺乏を來し同高地に洞窟式陣地を設け、これを本據として我軍の掃討を免れてゐたものである

虹口楊樹浦 國際色甦る
十五日より外國人の居住を許可

【上海一日同盟】過去四ヶ月に亘つて我が軍の警備と拾火管制により戰時體制下におかれてゐる閘北以北の虹口並に東部楊樹浦方面は外國人に荷物搬入のためにのみ出入を許可してゐたが、各方面の復興に努力しつゝある我が警備部隊は之等外人の不便を考慮し十二月十五日より右地區内の居住を許可し同時に使用支那人の居住をも許すこととなつた、之により從來日本人のみに依つて充されてゐた虹口地區も再び戰前の國際色に彩られることになつた

香港海員組合を中心に
鋤侮救國會を組織
◇―直接行動に出づ

【香港一日同盟】最近廣東の民黨の指導の下に組織された日貨排斥救國會は日本商品取引の支那商人に對する脅迫を企圖し、十數日前ひそかに赤色學兵を廈門に派遣同地の雜貨商貴鐘田が日本品を販賣せりとの理由でピストルを以て射殺した事件を皮切りに、昨夜七時半香港のコンノート路で仲仕業を經營する主東號に爆彈を投じ支那人使用人三名を爆死せしめ又同八時半九龍深水の支那海員李東宅に爆彈を投じた、何れも日本側と關係ありとしてしたものである、數月前廣東から同地に國民黨員が多數潜入し、香港海員組合を中心として下層階級を煽動し鋤侮救國會を組織せしめ、新事變に對する直接行動に出でつゝあり、今後更にこれが尖銳化が豫想されてゐる

動搖の漢口
宛ら戒嚴令下

【上海一日同盟】南京の危機切迫に伴ひ漢口方面の住民は漸次動搖し初め、中央要部の據逃、イギリス代理大使の漢口退出などは之に拍車をかけ今朝來蔣介石の南京退出などが噂として傳へられるに至つたため、漢口軍警當局は流言取締を嚴にし近日來さながら戒嚴令下の如き有樣である

だけは日本軍は嚴重に上げてゐる、猛烈な爆擊においつけた支那軍は積極的な進擊を阻止する

大生港砲台 爆擊

【上海一日同盟】昨日南方の海山の大爆擊を敢行した我海軍航空隊は本日は黎明より大學西北方に飛び、江陰要塞對岸の大生港砲台に〇〇〇キロの巨彈を浴せこれに大打擊を與へた

蘇聯の兩大佐 漢口に乘込む

【香港一日同盟】昨夜漢口ユナイテツドプレス特派員より當地に達した電話によれば、ソヴエート航空委員にして旅團長なるドラツヴイン、輔佐官としてラドフシガレス兩大佐は飛行機で三十日正午頃漢口に到着した、何れ日は四發動機付ソヴエート重爆擊機數機が始めて漢口上空を飛翔した

橋梁を修理 宣城へ進擊

【廣德一日同盟】廣德占領後寸暇もなく宣城街道を西進してゐる〇〇部隊は五龍山嶺を廻つて猛追擊しつゝあり、敵は退却に際し街道上の橋梁を全部爆破してゐるので我が工兵隊は寒空に褌衣一枚となつて修理に大童の奮闘を續けてゐる、我部隊は一日夕刻更に西進をつゞけつゝあり宣城への距離は更に短縮されるに至つた

米總領事から 日本に抗議說 UP電報の報道

【ニューヨーク卅日同盟】UP上海電報によれば在上海アメリカ總領事クラレンス・ガウス氏は、同本帝國總領事に對し日本が黃浦江上においてアメリカ人所有の曳船からアメリカ國旗を引き下したと傳へてゐることに對し抗議を提出したと傳へてゐる、岡本總領事はかゝる事件のあつたことは何も聞いてゐないが事實とすれば極めて遺憾であると述べ之に對しガウス氏はアメリカ國旗を引下す場合は事前にアメリカ領事館に通告して貰ひたいと要求したと言はれる

米言明を避く

【ワシントン三十日同盟】上海からの報道として日本當局がアメリカ人所有のランチを抑留したと傳へられてゐるが、三十日國務省當局は『公報があるまで何も言へない』と言明を避けた

海軍當局談發表
明年度豫算について

【東京電話】海軍では明年度豫算について一日午後五時半左記當局談を發表した

▲海軍當局談

海軍明年度豫算の概況

軍事上支障なき範圍內に極力低減を旨とする建前から、既定繼續費については出來るだけ節減又は繰延べを行ひ、又出師準備部隊の一部に要する經費を臨時軍事費支辨として削減しました、

新規事項は既定計畫の遂行に支障なき程度にきりつめたのであつて、十二年度一般會計豫算當初成立額に比較すると約四百萬圓の減少を示してゐる

二、十三年度豫算の新規事項中に既定計畫に基づき補充艦船、航空隊の維持費をはじめ艦船部隊の定員充實、航空兵器維持費增加、海軍共濟組合員の增加に伴ふ政府給與金の增加傷病に罹り兵役を免ぜられたる下士官兵への賜金又は手當增額等の經費が計上せられてゐる、なほ軍備の整備充實上必要なる經費の增加などが計上せられてゐるが、大體においてこれは既定計畫の遂行上必要とする例年の經費である

三、十三年度一般會計海軍豫算は次の通りである【單位千圓】

既定豫算	五五三、一七三
新規増加額	一二四、一八五
計	六七七、三五八

イ號機射擊は 支那機と誤解 英當局聲明發表

【香港一日同盟】イギリス海軍當局は一日朝左の如きステートメントを發表した

目下香港港外に於て演習中の極東艦隊所屬航空母艦イーグル號の艦上機の一機が昨夜ワグラン燈台の西南方地點の上空を飛翔中雲上から下降し風の方向を測量せんと照明燈を落下した際所屬不明の船舶から射擊されたが右は所屬國不明の船舶が同イーグル號に廣東から飛來した支那空軍が同船を狙つて爆彈を投下したものと誤解して射擊したものであらうと稱されてゐる

伊代理大使 けふ承認通告文を手交

【新京一日同盟】滿洲國承認正式公電は三十日午後八時在奉天イタリー總領事に到着した、よつてデッカ總領事は直ちに電話で大連に在るコルテーゼ總領事に通知したのでコルテーゼ總領事は同時に代理公使に任命されたので一日午後二時四十二分奉天發急行にて一時四十七分奉天發列車で同代表としてイタリー政府の滿洲國承認公式にイタリー政府の滿洲國承認通告文を手交する豫定である

韓復榘は 屢々この寺院から出でオートバイで部隊の檢分を行つてゐるが、オートバイの方は日本軍の爆擊目的として目立たないとの考へである爲だ

ため市外にある寺院を根據とした山東省の首都は既に濟南から泰安に移されてゐるが省政府主席韓復榘は依然濟南に踏止まり山の中腹の寺院にかくれてゐる、この寺院はコンクリートの壁壕にとりかこまれてゐる

中尉に進級

【東京電話】陸軍省では今回陸軍士官學校第四十八期生少尉候補生第十五期生並に特別志願將校第三次の各兵科少尉は十二月一日附を以て各兵科とも中尉に進級した旨一日發表した、尙右進級は二日附官報で發令されることゝなつた

本府辭令（一日附）

任朝鮮總督府學務局長（二等）　鹽原時三郎

朝鮮總督府學務局長　鹽原時三郎　朝鮮總督府寶物古蹟名勝天然紀念物保存會委員被仰付

本社見學（一日）

總督府地方官吏養成所鷹岡田數一氏外講習生四十六名

人

◇石部幸式氏（同盟通信社朝鮮支局長）北支派遣軍慰問の途中同日一日進行後七入城、朝鮮ホテルに一泊、二日進行車で帰任

水力電氣に切換へた卅日午後五時半ごろ京電の電車軍で「故障の心配は無用ならうぜ」とシャンデリヤを仰いでゐた武者專務、見目常務、永島營業課長▲そのとたんにパッと消えてしまつた一瞬の暗闇やらさあ騷ぎだ▲府民に申譯ないと見目常務自ら各方面との電話連絡をとり、二十分後に漸く點燈した▲「いやどうも汗をかきましたよ」と見目常務大恐縮（寫眞は見目さん）

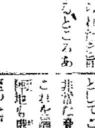

微量で効く 糖衣の小粒

今日は國民の一人々々が健康であるを必要とするときです。特に冬の寒冒期を目前に控へて、かぜ引かぬやう、病氣せぬやう、榮養特にヴィタミンADを補給して强い體力を養成してをかねばなりません。

この目的に先づ第一に肝油が選ばれます。しかし肝油もあの臭味と量の多い油のため服用を嫌はれたものですが一粒肝油ハリバが出來て、眞珠大の小粒を幼兒一粒、小兒二粒、大人でも四粒で足り、臭くなく、胃腸に障らず、何人も樂々と服めるやうになりました。

いゝかぜを引いたり、病氣に負けたりして居ては、この非常時に際し誠に申譯ないことです。體力を强化して病菌が侵蝕する餘地がないやうヴィタミンAD劑一粒肝油ハリバを連用し、自衛作用を强化することが、この非常時に處する第一義ではないでせうか。

向寒期の今！呼吸器の弱い人虛弱な兒童、お產前後の婦人など一粒肝油ハリバが盛に賞用される所以です。

一日量　大人…四粒　小兒…二粒　幼兒…一粒

一粒肝油 ハリバ

東京・大阪 田邊商店

HV430

社說
忘年會廢止

戰場に、あらゆる辛苦と艱難と寇敵と缺乏とを忍びつゝ、活躍敢戰する皇軍將士のことを思へば、銃後にあるわれら國民は、すべてを節し、擧國勞力、第一線の將士を慰め、戰死將士の遺族を慰むるの道を講ずると共に、生業報國の誠を致して銃後の恥辱を留めなければならぬ。この心構へは、金輪際忘れてならぬ事柄である。そして、この心構へを以て押し通さなければならぬ。皇國臣民としてのこの心構へについては、今さらこゝに事新らしく反復するの必要はない。しかし、こゝに一言しなければならぬことは、この心構へを偏頗的に强調して、歳末歳始の態度に澄ませしめてはならぬといふことである。

×

そのためには、常に銃後の國民が綽々たる餘裕のあることを、皇軍將士に知らしめなければならぬ。しかも、その綽々たる餘裕あるに拘らず、國民が皇軍將士の勞苦を頌ひ、缺乏に堪へ、努力精進して、以て皇軍將士の勞苦と勇武とに感謝の誠を致すことは、皇國臣民の赤心の具現であらねばならぬ。この心構へこそ生業報國の本義であり、銃後奉公の本義であらうと信ずる。今や師走を迎へ歳末年始諸多の行事を眼前に控へてゐる。戰場は日毎に寒苦が加はり、皇軍の勞苦はます〳〵甚だしくなり、歳末といひ、年始といふも、皇軍の使命は一に暴支膺懲の大業にあつて、事實上歳末年始を超越してゐる。かゝる際我等銃後の國民が、歳末年始の諸多の行事措置の上に反省を加へて、節すべきを節し、形式的儀禮を排して、質實に諸事を處理するとは、皇國臣民として當然なさねばならぬ措置であらうと信ずるものである。

×

例へば年賀狀の如きは、既に廢止すべきことが、各方面に於て申合されてゐる。敢て全然全廢せよとは言はれてゐない。それは職業上又は其他の理由から廢止し得ざる人もあるからである。しかし出すとしても最小限度に止めようとする心構へはなければならぬ。歳末年始の贈答とても同樣である。形式儀禮を離れて、眞に平素の感謝とか御禮とかゝら心ばかりの贈物をするといふ心構へは惡いことでない。これとも誠意の表現の程度に止むべきである。忘年會とか新年宴會とかも同じ心構へでやりたい。出來ることなら兩者とも廢止して、それに要する費用を皇軍のために獻げたい。少くとも忘年會と新年宴會の二者の一は斷然廢止すべく、他の一をやるにしても質素儉約を旨とすべきである。餘裕あり餘力ある以上、これを徹底的に全廢すべしとは言はぬが、冒頭に言へる心構へに於て、驕奢の念と熱烈なる愛國の誠心を以て、年賀狀、年末年始の贈答、忘年會、新年宴會その他の行事措置を廢止するといふことは、此際皇國臣民の眞劍に考慮して然るべき事柄である。

北支へ絶好の地位を持つ 半島貿易の大進軍

海產物は最も有望
米、果物、酒も素晴しい進出

【天津にて松田特派員發】四半世紀間の半島產業躍進の大眼路は今回の支那事變を契機として北支の新天地の息吹きと共に、躍動半島の諸產業界に一大警鐘を打鳴らしてゐる、殊に本府外務部が半島貿易の先陣として北支天津に半島產業の見本市を開き、未だ硝煙の香りえやらぬ物資缺乏の最中だけに各方面の好評嘖々たるものがあつた、朝鮮貿易協會では本府外務部とタイアップして半島產業の海外進出はこの機を逸しては他にないと、直に天津英租界に貿易協會事務所を設け來年度はこれを支部に昇格し靑島上海に出張所を設置して半島貿易の據點とすることになつたが半島は北支貿易に於いて地の利を占め短距離の關係から輸送料金も廉く、物品が短時日に到着し、それに小汽船により直接白河を溯航して天津まで來ることの出來る點に內地貿易に比して非常な優越點を持つてゐる

◇…松田本社特派員…◇

【天津にて松田特派員發】朝鮮を認識しない北支の大衆に對して先づ見本市によつて宣傳効果をあげて以來、現在は品質共內地米以上の朝鮮米は續々として供給され、仁川渡丁三圓廿錢の朝鮮米は既に五千叺も輸入り各方面の買人氣を煽つてゐる、正月用餅米も

一二百叺の 註文があり十二月中旬までには相當の數に上る見込みで、歳末北支の需要を一手に受けてゐた舊口米、撫順米にとつては一大强敵となつて現はれた譯である、その他麥粉を始め朝鮮產酒の需要は依然激增してその品質は內地酒に劣らず値段の上に於いては廉價であつて軍方面には月々四千樽を入れ京津間でも漸次朝鮮酒の姿が現はれつゝある、その主なるものは『眞林』『眞牡丹』『一新』『大正』『櫻正宗』等である、目下半島海產物としては鯛の罐詰を第一として海鼠 貝柱 あわび、にしん、めんたい等が進出してゐるが

北支一億 の大衆にとつて半島海產物の將來性は非常に有望であつて河北の大平野を持つ農本位の北支には農產物より海產物に全力を注ぐ必要が認められ、その海產物も支那大衆向きに加味されることが最も必要であつて、現在の鯛の味も醬油味でなく鹽味に變へることによつて、支那大衆はその需要を倍加するであらう、また朝鮮林檎の好評と賣行きは始めて北支人が『朝鮮にこんなよい林檎が出來るか』と驚いた程で從來愛好してゐたのに

半島林檎 のお目見得以來關東州林檎の地位を奪ふ將來性を十分に持つてゐる、その他石炭、軍手等種々の貿易品は漸次進出を見てゐるが、北支の明朗化に伴つて半島貿易の目標を支那大衆に置くことが最も重要であり貿易協會當局も此點を狙つて輸出品を製るやう希望してゐるが、ともあれ北支の新天地として

半島貿易 の大飛躍を試むべき新天地として貿易界を緊張させてゐる右について工藤貿易協會理事は語る

事變以來朝鮮貿易協會も大增加してその會員も二百廿名となりました、半島が二十七年間築き上げた諸產業が今花を咲かせ實を結ぶやうになつて半島獨自の立場に立つて海外へ貿易品を出せるやうになつた際この事變が起つたので、このチャンスこそ半島貿易の大試練であり眞に半島の持つ力を示したいと思ひます、地の利、船便等から北支との關係は最高位といつてよい、內地は大連で荷の積み替へをしますが半島からは小汽船で平氣で渡れるし目下は平高丸(七百噸)で天津まで直航してゐます半島の認識を先づ良質の朝鮮米でつけた上半島酒、海產物と漸次押進めてゐますが何處に行つても大好評です、北支貿易は今まで年六十二三萬圓位の値かたものでしたが今後は何十倍になるか判りません、天津の日本人には一萬內外であつたのが現在既に二萬五千此處二三年の內には少くとも五萬を突破すると思はれます、この內地人向きもさることながら、北支一億の大衆を目標に置くことが第一で河北の農業から押して將來性のあるのは朝鮮の海產物であると思ひます、これを支那大衆向きとして出せば必ず受けるといふ確信を持つて目下製作者と交渉中です、兎に角私共もこの時こそ半島のために去る時が來たと思つて每日各方面を飛び廻つてゐますが、たゞ一時的の私慾のために將來の信用を落さぬやうに當業者も努めて貰ひたいことです

東亞文化振興協議會
聲明並に具體的プラン決定

【東京支社電】日支の提携は先づ文化から……と兩國代表が一堂に會し新東亞文化の創造を目指す『東亞文化振興協議會』が近く東京に於て開催されることは本社が既に報道したが二十九日關係者協議の結果左の如き聲明並に具體的プランが決定發表された

この歷史的會議は十二月七日から七日間文部省會議室に於て開かれ、出席者は支那側代表として北京大學教授林天楨、同王謨、北京師範大學教授何政和、華北教育總署主席宋介、同委員武鴻橋、同齊撰鰍の諸氏でいづれも明朗北支文教界の大立物である、これに對し日本側からは文部省專門學務局長山川建、國民精神文化研究所長關屋龍吉、早大總長田中穗積、慶大總長小泉信三、明大總長鵜澤總明、日大總長山岡萬之助の諸氏で、特に同協議會發起者として文部次官伊東延吉、外務次官堀內謙介、陸軍軍務局長町尻量基少將等更に顧問として近衞首相、廣田外相、陸海相、木戶文相、長與東大總長等第一流の人物五十八名が參加する外滿洲國側からも代表が參加する筈である

この會議を通じて日支提携の基礎を堅め東亞永遠の平和確立を圖らんとするもので、教科書の改編、指導者の養成、精神文化の啓發日支兩國語の普及方法等凡ゆる角度から提携の實を擧げるやう協議を重ねる事となつてゐるが、文化の黎明漸く華北に明けそめる時日支兩國が文化の提携に依つて大亞細亞民族の連絡を圖謀せんとするこの會の成行については多大の期待がかけられてゐる

聲明書

惟ふに日支兩國はあらゆる意味に於て唇齒輔車の關係にある、即ち歷史的には二千年來育くまれたる友誼關係に立ち、人種的には東洋民族として同一宿命を擔ひ、又文化的には東洋精神の本質を分有して共に東亞の安定と發展に對し重大なる民族的共同責任を有することは今更辭言を要せぬ所である

× ×

我國は夙に此の重大なる共同責任を自覺し、あらゆる努力と犧牲を拂ひ、わけて隱忍自重鋭く支那の覺醒を希ひ來れるは世界の齊しく認むる所となりと信ずる

然るに南京政府は東亞の安定發展を顧慮する所なく、我國の公正なる親善關係の維持並に文化的經濟的提携の根本方策に對して、常に拒否的態度に出で、專ら自己の存立と繁榮の爲に抗日排日を國是とし長年月に亘つて排日教育を實施し、全支各地に於ける在留邦人の殺傷と、我國既得權益の不法侵害を反復し、遂に我國民の居住すら脅威するに至つた

殊に今次事變發生に先立つ數年前より、南京政府は專ら對日戰爭の準備をなし上海方面に於ては勿論、北支に於ても猛烈に强力なる軍事施設を爲しつゝありしことは、在支各國人周知の事實である、然るに一度其の準備成れりとするや、北支駐屯軍に對する挑戰的攻擊となり、上海に於ける日本海軍將兵の殺害となりたる如き何れも南京政府の自力過信に基く明白なる計畫的挑戰行爲を立證するものであつて、我國として遂に事件の地方的解決を不可能ならしむるに至つたのである

南京政府が容共合作の政策の下に赤化勢力に指導せらるゝに至れることは東洋文化擁護を一大使命とする日支兩國民の絶對に忍び得ざるところなるのみならず支那國民の生命、財產其の他一切の確實を危殆に陷らしめ延いて世界平和を攪亂せしむるに至るべきことは洵に明白と云はねばならぬ

今や我國は南京政府の徹底的反省を促し其の目的完成までは一歩も退かざる決心を固めてゐる然れども是固より日支提携して兩國の共存共榮を圖り東洋平和の確立を熱望する爲に外ならない蓋し日支兩國の共存共榮は世界平和の脅威たる共產主義を排擊し東洋文化の價値を再認識し其の發揚を圖り、兩國民の精神的、物質的提携を實現することを以て其の基本とすべきである

×

我等支那關係文化團體は此の目的の爲多年に亘つて努力し來つたものであるが、今や未曾有の重大局面に際會して、內外諸般の情勢に顧鑑し、茲に新に各自の使命と機能に從ひ一致協力して力强き活動を爲さんが爲本協議會を結成する所以である、我等は我國民に對して我國の重大なる文化的使命の認識自覺を要請し、我等の熱意に對する國民の全的支持を期待すると共に、支那國民、特に現下時局に深憂を抱く有識具眼の士が、虛心坦懷率先して我等と緊密なる提携を結ばんことを切に希はざるを得ない、同時に世界各國民も東洋平和ありて世界平和を期待し得ることを認識し、先づ我等の努力に共鳴し、之を支持せんことを望むものである

野口系諸會社 朝鮮ビルに移轉

野口系の朝鮮ビルは愈々完成したが同ビルには朝窒關係各社等大小數十社が入り宛然一ビジネス、センターを形成する形である

▲五階 日本窒素京城事務所、朝鮮窒素肥料販賣京城支店、朝鮮鑛業開發、株式會社朝鮮ビル▲四階 鴨綠江水電會社、滿洲鴨綠江水電京城支店、長津江水電、朝鮮送電、端豐鐵道▲三階 平北鐵道、朝鮮マイト、朝鮮石油合資會社西松組、高橋眞太郎事務所、片岡武城事務所、加藤三太郎事務所▲二階 三菱商事京城支店、三菱鑛業朝鮮鑛業所、株式會社安宅商事京城出張所、日本商工京城出張所、東亞商事株式會社金谷商店、岡義武商店石田龜一、松崎洋服店▲一階 南鮮合同電氣、日光商會京城支店、日本航空京城營業所、黃金町郵便所、株式會社半島ホテル

上海行きは自由
確實な者なら認める

將來上海に向ふ者に對しては朝鮮總督府で制限を加へてゐたが、上海の狀況がやゝ落ち着きを見せたので、去る十五日から上海方面の邦人歸住者に對し許可を與へ、さらに前上海居住者で不正行爲の惧れない者及び援助を必要としない者は男女を問はず一樣に上海行を認め、長江方面に於ける業務の確實な人々で警務署の證明のある者には上海行の許可を與へる方針になつた、この旨三橋警務局長より三十日の定例局長會議に發表された

肥料資金割當

朝鮮肥料資金東拓、殖銀、金聯各百萬圓合計三百萬圓は前年通り受け入れることになつたが、この貸付利率は殖銀東拓の農會貸付は年利四分九厘、個人貸五分八厘、金組の組合員貸付六分となつてゐる

教授方法の改正方を 工業協會に陳情
熟練工修業生から要求

龍山工作に於て養成中の熟練工修業生代表十二名(九十二名中)は一日午前十時朝鮮工業協會を訪問し教授方法の改正につき陳情した即ち從來は仕上旋盤、鍛冶、製罐、木工、塗工、鑄物の七課目を一週間宛實習し七週間を以て一通り全課目を終る、これを繰返す方法を執つてゐたが生徒側の言分では二ケ年位の修業期間では全課目を修得し得ず中途半端となるので一人一課目に專屬せよと云ふにあるが、之は最初右方法によるべく希望者を募集した處應募工の如きものは希望者多く偏在する關係もあるので現在の如き方法を執つたものである、之が變更には相當の餘地があり協會としても成るべく生徒の言分を考慮すべく研究することゝなつた

漁獲約八千萬圓
鰮巾着の漁獲が最高位 道別では咸北が筆頭

昭和十一年中に於ける漁業別漁獲高を見るに漁業の種類は八十一種(前年に比し二種增)漁獲高七九、八七九、一三七圓で前年に比較すれば一三、九一二、五二三圓の增(二割一分增)となる、之れを主なる漁業別に擧げると(單位圓)

さば巾着網	[illegible]
探 網	[illegible]
鯛 延 網	[illegible]
明太魚刺網	[illegible]
鮟鱇及び鰊網	[illegible]
地 曳 網	[illegible]
いわし巾着網	八、一二七、六六六
いわし揚繰網	六、四四四、四〇一
ぐち鮟鱇網	五、〇五九、一六〇
機船底曳網	五、五五二、一七〇

で更に道別に見ると咸北の一六、四五二、六一九圓(總額の二割)が最高で慶南の一三、〇一七、三九七圓これに次ぎ以下咸南、全南、江原、慶北の順である

明年度豫算に 東京大會費
スポーツ界では驚喜

【東京支社特電】戰時體制下に於ける今日、第十二回オリムピック東京大會が種々論議されてゐる折から、近く新設される保健社會省の明年度豫算中に、大會補助費として七十五萬圓計上されてをり關係方面を驚喜せしめてゐる、岩原文部省體育課長は語る

『東京大會の補助費計上は當然のことです、冬期大會の補助費が削除されてゐるやうに聞いてゐますが、こちらでは双方とも盛大にやるやう着々準備をすゝめてをります』

肝腎の金鑛石が不足で 鮮內製錬所は憂鬱
運賃高で買鑛難は深化

鮮內金製錬所は兼てより金鑛石の不足に惱んで居り十一月より操業を開始した住友の文坪製錬所の如きは一日百五十トン處理が出來ぬといふ事態に陷入つて居り產金增加の前途に暗影を投げて居る、之に關して某金山會社首腦部では金山の鑛石をあたり構はず掘る事となれば鮮內製錬所の一日處理力千五百トンは何でもないが、採鑛費を考へ特に高率の運賃を頭に入れるとさうはいかない、鑛山では優良品位の鑛石以外は選鑛をして成るべく量を減じ運賃を節約して送る事となつてゐる、その粗雜な選鑛のため金の亡失量は多いけれど運賃を拂ふだけの價值なく惜しいものだ、產金增加施設が進み資本を更に山に入れる事となると選鑛設備は益々普及するから製錬所へ送らるゝ鑛石の量は餘り殖えぬであらう、製錬所を十分に活動さすには鑛石輸送運賃を低減する事で、之によつて產金增加を期するのは効果的であるが鐵道は貨車不足とか他の貨車との均衡とかを理由に應じさうにない、從つて製錬所は他の山をあてにせず自山を中心に經營する外はなくなるやうであると語つて居るが近く建設される三成鑛業でも買鑛に期待を置かず三成と義州の鑛石に依存の方針を採るもの、如くで、鐵道の鑛石に對する運賃が低下せざる限り買鑛難が愈々深化するものと見られ成行は注目されて來た

半島銃後の赤誠
本社寄託 愛國の獻金は續く

廿九、卅兩日本社へ寄託された半島銃後の愛國獻金……京城西大門金融組合では全組合員から皇軍慰問金を募つて四十圓十錢、また咸南端川からは皇軍慰問演藝會を開いて得た利益金百九十一圓五十錢同郡飲食店一同の百十一圓三十錢、端川國防婦人會双上分會の三十圓に端川天道教宗理院、明東學校長許鍋鳳氏等個人からの獻金など皇軍慰問金として寄託、一方朝鮮防空器材獻金として京城和光青年學校六年李福童さん外六人の女生徒が心を合せた二圓廿八錢を初め黃海道松林普校兒童一同から二圓五十四錢、また京城石田そめさんからは愛國の意明に十圓をそれ〴〵寄託

本社寄託金 十一月卅日取扱

皇軍慰問金

百九十一圓五十錢　咸南端川皇軍慰問演藝會
百十一圓三十錢　咸南端川郡飲食店一同
四十圓十錢　京城府竹添町 京城西大門金融組合
三十圓　咸南端川郡何多面 國防婦人會双上分會
八圓九十錢　咸南端川邑
五圓　同廣泉面永坪里 金周學
五十錢　私立明東學校長 許鍋鳳
天道教宗理師 安昌童
日計 金三百八十七圓三十錢也
累計 金七萬六百三十六圓七十三錢也

朝鮮防空器材獻金

二圓五十四錢　忠南禮山郡光時面 長信簡易學校兒童一同
日計 金一圓五十四錢
累計 金四萬二千四十九圓十七錢也
總計 金十一萬二千六百八十五圓九十錢也

鮮米の移出振ふ

十一月中の朝鮮米の移出は[illegible]この數字は單期大量移出を行ひ新記錄を作つた昭和十一年の百二十四萬六千二百餘石に次ぐもので本年產米の豐作を反映してゐる(表は總督府調査 單位石)

◇—米輸移出高

	本年	前年
上旬	[illegible]	[illegible]
中	[illegible]	[illegible]
下	[illegible]	[illegible]
計	[illegible]	[illegible]

◇—米輸移入高

	本年	前年
上	[illegible]	[illegible]
中	[illegible]	[illegible]
下	[illegible]	[illegible]
計	[illegible]	[illegible]

◇—粟輸移入高

	本年	前年
上	[illegible]	八、四四五

時局研究會パンフレット

時局研究會では戰時體制下に於ける日本の現勢につき一般の認識を深めることゝなり『時局下の金融經濟方面より見たる國力』と題するパンフレットを發行、一日これを組合員初め各方面に配布したが更に消費節約の徹底化に關する方法の詳述をパンフレットとして無料配布すべく準備を進めてゐる

朝取總會二十二日

朝鮮取引所では十二月四日重役會を開き利益金處分(一割六分配)並に附議事項を正式決定するが定時總會は十二月二十二日午後三時より同社樓上で開催する、なほ豫ねて取引員及び一般の要望も多い仁川支店駐在の重役は今次總會で實現が豫想される

諸會社決算

十一月三十日を以て當期決算を締切つた諸會社は朝鮮取引所、小林鑛業、朝鮮國產自動車、朝鮮信託、龍山工作、朝鮮ドレッヂ、朝鮮麥酒、朝鮮紡績、京城紡績、朝鮮印刷等でこのうち朝鮮信託(六分)龍山工作(一割)朝鮮ドレッヂ(一割二分)朝鮮麥酒(八分)朝鮮紡績(一割)京城紡績(七分)朝鮮印刷(一割)は配當据置の方針で朝鮮取引所は二分減の一割六分と內定、小林鑛業は二分增配の一割は確實朝鮮國產自動車は處女配當として一割乃至八分の模樣である

夕刊後の市況

◇—仁川期米本日

[illegible]

◇—大阪期米

[illegible]

戰利品展 會期延長
來る三日迄…新蒐集品も追加
會場京城丁子屋・主催京城日報社

タバコのみの
スモカ齒磨

よし〳〵そかし〳〵の一点張りで父親いかに努めても煙草の息と脂齒では益々おびゆるばかり也
煙草化粧品藥店ニアリ 定價十五錢
大阪西淀川區御幣島町 株式會社壽毛加社

皇軍萬歲
時局レコードは 山口樂器店 電話本局②二一〇七〇・三三五三番

入院隨意 酒井婦人病院
京城府永樂町二丁目八七番地 電話本局②〇〇〇六番
院長 七島赤道 自宅(本)六四四一番

株式會社 漢城銀行 頭取 林茂樹
本店 京城府南大門通一丁目十四番地 (電話本局(2)二二六一番 振替口座京城二二〇五番)
支店 (京城東大門、同東小門、同西大門、同仁寺町、水原、廣州、大田、永同、平壤、金川、開城、延安、平澤、[illegible])

福岡本誓寺の名灸愈々公開

難病者に急告
京城府民有志及信徒の熱望により福岡の名刹眞宗本誓寺住職十六代の高田墨村師愈々當地に出張公開を致しますから難病者の方は早々に御出で下さい!!
一、期日 十二月二日より
一、場所 南大門通 御成旅館 電話本局(2)長八四三 二〇二九

福岡本誓寺住職 高田墨村先生

名灸適應症
中風、動脈硬化、高血壓、神經痛、リウマチス、胃病一切、心臟病、バセドー病、喘息、肺病、肺炎、ハシカ、淋巴腺症、肋膜、腹膜、胃腸病、淋病、睾丸炎、婦人病、痔疾、脚氣症、梅毒性諸疾患、眼病、ソコヒ、耳鼻咽喉病、蓄膿症、脊髓カリエス、頑固な皮膚病、腫物、よう、ちよう、不姙症、母乳不泌症、其の他一切の慢性急性諸病
乳幼小兒の諸病 氣管支加答兒、腺病疾、諸疾患、百日咳、肺炎、胃腸病、惡性下痢症、榮養不良發育不全症、眼病一切、ホシ目、耳鼻疾患、小兒虫切、寢小便

子供たちの秘密愛好性

・子 といふものはまことに習慣者で、よくいろんなことを知つてゐるので驚かされることがある。大人は道を歩くにも上を見て歩くが、子供は小さいから下を見て歩くので、いろんなことが目につくのかも知れない

私は東京に生れたが、父が新潟で石油事業に關係してゐたので、私も幼い時は寒い新潟で幾年かを過した。その子供の頃私は誰に教はつたともなくいろんな植物の名前を實によく覺えてゐた。今思ひ出さうとしても、その頃覺えた半分も思ひ出せない

・毒 草の名などいちいち覺えてゐた。この草はナメルとよくないとか手にさはるといけないとかよく知つてゐたものである スカンポとか、スカンポダマシ、キンポウゲの實、ウツギの實など、ママごとに使ふものでたいこと承知してゐた。一方食べられる草や實を知つてゐて、ツバの實を食べたり、ツツヂの花に蜜をつけて食べたり桑の實などよろこんで食べあつた

これは子供同志が親からきいた話などを持ち寄つて話し合ふので物識りになるのだと思はれる

・子 供は秘密といふのを好む性質をもつてゐる。この頃、私の家の裏手で四、五人の子供達が砂いぢりをして遊んでゐた。夏の炎天下なので砂をかきまはすと白い砂埃りが立つので、子供達は煙幕だといつてよろこんでゐたり、一握りの砂を投げて爆彈投下などといつて遊んでゐた。そのおかげで家の中に砂ホコリが舞ひこむので、たいへんひどい目にあつた

それから數日經つて桐の實を發見して大騷ぎをはじめた。こんどは砂遊びはやめて、桐の實を誰にもわからないところに隱さうといふことになり土を掘つて隱した『大いに秘密にしようぜ』などと云ひ合つてゐた。子供といふものはこんなことが無上にうれしいのである

・子 供は誰か一人新らしいことをきいてくると、みんなに吹聽したがる

話す子供はとても得意で、それをきく子供達は實に熱心にきいてゐるからである。それを生かすも殺すも要は指導者にあると思ふ(松本恵子女史)

迎春の準備も非常時の 歳末の緊張を見せて
十二月の家庭ごよみ

心 忙しい師走―泣いても笑つてもあと一ヶ月で昭和十二年も押つまり、過ぎた日への感慨深いものがあります。師走、極月、臘月などと聞くからに忙しさを感じさせるこの月は、またの名を臘月或は、春待月、梅初月などと云つて、近づく新春に滿ち〳〵た新春を待つこゝろみを現はしてゐます

師 走の行進曲は先づ一日の廢業大賣出しの賑々しさに幕を切つて落されます、街々の店頭にならんだ皆なつかしい羽子板の華やかさ、或はクリスマスデコレーションに、サンタクロースのお爺さんも愛嬌たつぷり子供の心をそそり、大供達もふるき童心のあまやかさに立ち返らせる風景です

十四日は御存知の義士祭 四十七士の忠烈に日本武道の精華もしのばれ、そしてこの日から歳の市も開始されます、街にはもう門松もならんだ頃 例年の趣味も愈々賑かになつて來ます

◇

二 十日からは年賀郵便の受付も開始されます、今年は諸官廳で年賀狀廢止と定められたので、一般にも影響はあることゝ思ひますが、平素無沙汰の人にも年に一度の挨拶だけはどうしても缺かされぬといふ向きもあること、同じ受取るなら、年賀郵便で、元旦の朝滿遍なく投込まれたならが、よほど氣分がよろしい、お早くお出しになることです、併し時節柄なるべく賀用節約の意味から贅澤な繪葉書などよりも、官製ながきに、お手製で趣味の挿繪など工夫したはうがよほど風情もあり、經濟です

お歳暮の贈答もこれと同じで、是非の論はありますが、形式をぬきにして、心のこもつた贈答は無意味とばかりは云へますまい、併し、品物の選擇はあくまで實質的に無駄にならず本當に喜ばれるものをえらびたいものです

二 十二日は冬至です、一年中で最も日のみぢかい日で、翌日からは疊の目一つづつ日がのびて行くわけです □

餅 つきも、あまり早すぎては、正月までに間近くなり、遲くても二十七、八日頃が最もよいころでせう

二十三日は皇太子殿下御誕辰の佳節 國民こぞつて大内山の彌千代かけての御榮えを壽ぎ奉るべき日です

二十四日はクリスマスイヴ 例年ならば假面をかぶつた醉漢が浮かれ歩くころですが、國民精神總動員の時節柄、今年はばか騒ぎをする人もありますまいが、くれぐれも愼みたいことです

二 十五日は大正天皇祭 また諸學校の休業式もあつて冬休みに入ります。二十八日諸官廳御用納、いよ〳〵暮も押迫り近く、師走狂躁曲は、益々ピッチを上げて行きます、かくて三十一日、このタべ一家打揃つて年越しの祝ひをし元旦を迎へる準備もすべてとゝのつて、靜かな氣持で、除夜の鐘をきく歡かさ、鐘の一つ一つに、過ぎ來し一年の愛ひも喜びも、みな吹き拂はれて、希望のみちた春を迎へるのです

活動用婦人服コンクール

×和服用、ヒントは東北地方に行はれてゐる『モンペ』が活動的である事は古代武人の鎧下に用ひられ、又山村の活動着に使はれ、過去が實證致しますこの動的線に依るスタイルを現代化したものです

×ジヤケツのミゾは袖附にあります、腕の活動の自由を主眼とするもので、袖口をたくし上げ更い場合には、ファスナーを開いて折り上げ、ある程度までファスナーを留めて落ちて來るのを防ぐ樣にしてあります

×帽子 四角の布を三角に折つて自由に頭をくゝる、長方形の布の一端を縦に二本に切り開らいて他の端を縦に細め頭に被り、切つた二本を交叉させてターバン風に頭に巻き付けます

流行街

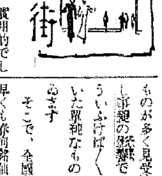

春向銘仙の流行…… 浮華から實質へ 東京の代表色は『紫』

◇……時 節柄 實用的でしかも色合や柄行きに複雜な面白味のある銘仙は、今秋以來、春頭の鐵紗に代つて壓倒的流行の傾向にありますが、今秋のものの色や柄は總じて春の無難界の好調のあとを受けて、變化のある複雜なものが多く出て居りました、柄も生地一ぱいにつまつたもの、小柄で色々變化を見せたものなど、色は、殆ど原色に近いやうな青、黄、赤などを組み合せたものが多く見受けられました、併し華麗の繁鰯で、一般の好みもかうふけばく〳〵しさを避け、落着いた單純なものへと向つて行つてゐます

そこで、全國銘仙聯盟會では、早くも春向銘仙の新柄の選定に當つて時代の嗜好を重要視し、實質單純といふ點に主眼を置いて既に春の主調を決定しました。そこで春の流行を眺めますと――

◇……色 多彩だつたのが、全く單純化し、二色又は三色以上はつかはぬ傾向です、秋の色を代表した黒、黄、新橙色、臙脂などはほとんど使はれず、明朗な力強い氣分をあらはした色が勢力を占め、今までのやうな渋い色に代つて、うすい地色も濃く出て來るでせう

最も無難なのは紫系統で、これは年齢もひろく使へます、明るい紫はお孃樣向き、鼠を和かせれば三十代四十代の人にも宜られます、先づ東京の春の代表色は紫であらうと豫想されます

◇……柄 思ひ切つて單純化され、地色を多くみせたものが流行です、複雜な柄で色數が多ければ それだけ手間がかゝり、工賃も上るので、値段も相當に高くなります

銘仙本來の特色である堅實な織物といふ建前からも、技巧に手間をかけず、地質をよくするはうが望しいわけで、單純な色と柄とは、此の目的にかなつて居ります、つまり柄の不必要な複雜化を避け單純化することにより、よい品を安く賣ることが出來るわけです

近頃は銘仙にも金糸銀糸が多くつかはれてゐますが、これも、實質本位といふ點から反するものがあるので、春からのものには、あまりつかはれぬやうになるでせう

◇……要 するに全體の傾向は、浮華から實質へといふ點にあり、それと共に、從來は流行の如きも高級品のみに限られるやうに云はれたのが、最も大衆的な銘仙のやうな織物から流行が生れるやうになつたのも、好ましいことです

【寫眞は全國銘仙聯盟發表の新春向銘仙の代表柄(東京上野松坂屋にて)】

ラシヤ布や古帽子で 上靴、足袋代用品
とても溫か……一冬重寶

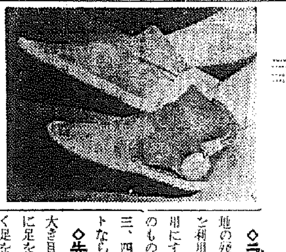

◇足 が冷えると身體中がぞく〳〵寒氣がして臺所や炊事や仕事場などのつらい思ひをしなければなりませんが、普通の足袋や靴下ではいつも足を溫かく保つことは困難です

◇そ れで普通のやうな自家製の靴はいかゞですか、洋服の方なら上靴として着物の場合は足袋の上に穿きますと掃除や臺所仕事にいつも溫かく足袋を汚すこともなく働くことが出來ませう

◇ラ シヤ切れや厚地の洋服地の殘り、又古いフエルト帽などを利用して拵へるのですが上靴代用にするには、底はなるべく厚地のものがよく、ラシヤ切れならば三、四枚重ねて縫ひつけ、フエルトならば踵だけ二枚打ちにします

◇先 づ足の裏の寸法に少し大き目の型紙をつくり、その型紙に足を置いてみて別紙を當てうまく足を被ふやうな形に裁切り、それによつて布地を裁つのですが、足袋のやうに足の内側で合せるより甲側のやうにクルブシの邊で紐をつけた方が形がよく、はき易うございます

◇底 を打つ時は布を同じ形に揃へたらミシンか手縫ひで、周りを縫ひ合せ、底と甲を縫ひつけるときは丈夫な糸で半返しにとらへ爪先や踵は二度縫ひにします、上の縁はラシヤならそのまゝでよく他はほつれぬやうに細い紐等で力縫ひをしておけばよろしいのです

美容室

銃後の花 國粹の美 お顔に調和した 日本髪の結び方を

ロロお正月も近づいて師走の町に日本髪がふへて參ります今年は事變から國粹美が流行し出しまして日本髪も銃後の心ゆかしい美しさを表現したものとして讃へられませう

ロロお顔の恰好は本當に樣々ですから、それ〴〵に結髪師の方も苦心致します、お顔と髪の調和を大體頭に入れて御相談になつてから結ひ上げますと一層良く出來ます

ロロふとつた人は髷や前髪をふさ〳〵すると顔が尚更大きく見へ、やせて長顔の人は髷を張らし、前髪は出さずに大きく横にふくらかし、顔の短い人は髷を下よりも上の方を張らし、前髪をフックラと立てること、額骨の出た人は一體に顔にかぶせ出し氣味に、おでこの人は前髪を殊に前に出します

ロロ首の短い人は少し髷を細長く首の長い人はその逆にフックラと丸味に顎の長い人は髷を長目にすれば良いのです、

ロロ何如でせう奥さんもお孃さんも一度銃後の花、國粹の美お顔に調和した日本髪の一ときを過されては……(エッチ美容院林明子)

新興手藝講習 講師新坂紫舟氏 六日から府民館

新ペインテックス、鐵筆彫、ドイツクラツケレー、皮革細工、瀞更紗、ろうけつ染など新興手藝の綜合講習會が六日から三日間(午前十時から午後四時まで)京城府民館で開催される、講師は東都における斯界の權威新坂紫舟氏、會費三日間二圓、材料は實費提供 申込は府民館氣付會費丙新興手藝講習會係宛

主婦手帖
パフの選び方

×近代女性が日々愛用おくあたはざる粉白粉用のパフは、なるべく毛足の長いものをお選びになつたはうがよろしうございます。

×毛が長いものは 粉を深く含み叩くといつまでも出ますし、ムラにならずお化粧が美しく仕上ります。毛のみぢかいものは一邊に粉がつき、それだけ無駄が多く不經濟ですし、仕上りも美しくありませんから、少々お高くても、毛の深いやはらかいものをお求めになつたはうがお徳用です。

紙上病院 入院隨意
カルシウム攝取

糖分過食または發育旺盛なる幼兒には、カルシウム分を適度に與へなければいけないさうですが、食餌以外に與へる方法を御教示願ひます(旭町生)

【答】野崎病院長醫博 野崎美稔氏

動物實驗では、かゝる論說もある樣ですが、實際健康兒童が少々糖分を過食しても至極健康はありませんし、又偏食に陥らなければ一向差支ないのです。強いて食餌以外にカルシウムを取らしたいならば よく乳酸カルシウム 其他の製劑としてのみ易きものにカルチコール末、ビタゾート等を運用するのも宜しいでせうし、又醫師の處で色々の製劑の注射に與ても可成り長くやれば目的を達せられるでせう

かきの小田巻蒸し

材料(三人前)かき一合、玉子三個、うどん玉三個、葱一本、三つ葉少々、煮出汁、醤油、味淋、鹽

牡蠣は鹽水でよく洗つて、鹽少[illegible]りしておきます、葱と三つ葉は一すくらゐに切ります。次に玉子をよくときかし 煮出汁にうどんを入れ かきとねぎ 三つ葉をのせ、玉子を煮出汁で倍にうすめ鹽・味淋、醤油で味つけして上からかけむし器に入れて蒸しあげます

全鮮將棋觀戰譜 第七局

平手 白四段 水澤勝雄
先 ▲四段 加藤慶次

(持時間各七時間) 累計 永澤氏 2時間15分 加藤氏 3時間38分

▲五七銀 △六八歩 ▲七九玉 △六五桂 ▲四八銀 △八六歩 ▲同歩 △六九歩成 ▲同玉 △六六歩

9 成 10 4 2 20 19

(持駒) 白永澤氏 角歩三

9	8	7	6	5	4	3	2	1	
△香					△王		△桂	△香	一
	△飛			△金		△金			二
△歩		△桂		△歩				△歩	三
		△歩	△銀		△歩	△銀	△歩		四
			歩						五
				銀	銀				六
歩	歩		金	角	歩			歩	七
		金					飛		八
香	桂		玉				桂	香	九

(持駒) ▲加藤氏 歩三

加藤氏危機を脱すか 後手の攻撃に手順前後

前回先手の六五歩に對し、後手五七角成の處で、これを同銀だと八四角、同飛、六五銀、同桂、六六歩で桂馬の只取りとなる、尚七五銀と逃す手もあるが、七六歩、六六歩、七七桂成、同金の形となると、後手矢張り桂損となる丈けに無理筋の慎れがある、故に後手は五七角成と角交換に出たものであるが、次きの六八歩は指し過ぎで、單に六五桂と跳ね、四八銀の時、六六歩と打ち、同金なら八六歩、同歩同飛、八八角、八七歩で必勝の局面となつたに違ひない、又先手六六同金の處を六八金引ならば、七六角で光分であつたら只後手の懸念すべきは六五桂の時、先手に同銀と切られる手段で、その時は同銀、六六歩の折り後手強く七七銀と猛襲して、優勢であつた後手は六八歩と打ち、再び六九歩成と成捨てゝゐる結果からしても此の六八歩が指し過ぎであつた事が解るであらう。そして此の一歩の打捨てが將來後手の敗因となつてゐる事を思へば、更に一層痛切に惑じられる

續いて先手四八銀に對する後手方八六歩も、六六歩と打つのが先で、先手同金なら八六歩と打つてよい、六八金引なら七六角があるら、後手八六歩で面白い。即ち此の手順前後は非常に先後の味ひが強く響いてゐるので、時に勝敗に大きな影響を與へるものである

愛兒の病氣
足腰たゝぬ病後の衰弱から回復
(岩手) 橋本映子

明夫は昨年の夏、二歳の時腸炎を患ひ 赤十字支部病院に入院致しました、一時は醫師も首をひねられる程惡化しましたが、輸血を二度もしました、その爲か日一日便の回數も少くなり、入院後四十五日で退院することが出來ました

しかし退院してはみましたものの、體はまるで痩せ細り、足腰もたゝない有樣で、どうして元通りの元氣な子供にしたらよいのか――中略――人に或るヘーフエ菌劑を奨められましたが、同じヘーフエ菌劑なら『錠劑わかもと』の方がよいのではないかと思つて、主人に頼つて買つて頂きました

何時も自然に出ない便が『錠劑わかもと』を服ませる樣になつてから、朝一度決つてある樣になりました時の私の喜び、まるで石鹸の樣に臭く、その上脂汗まで交つて出た便が、とてもいゝ便が出る樣になつたのです、日一日と元氣も出て、歩けなかつたのが、間もなく歩ける樣になりました

それから引續いて『錠劑わかもと』を食後一錠宛やつてをりました。今年の夏を無事に過すことが出來ましたのも、皆この『錠劑わかもと』のお蔭だと感謝してをります。

小兒の體質は食物できまる
どうして都會の子供は田舍の子供より弱いか

風船玉 前橋市 須田まする氏作

都會の小兒に虚弱な者が多く、田園に頑健な子供が多いといふ著しい事實は、今まで主として環境の良否、つまり田舍は都會に比して空氣が清潔だ、日光が豊富だ、不良な刺戟が少い、といつた樣な事情に歸せられてゐましたが

最近 ではそれと同じ位に、或はむしろそれ以上に、都會と田舍の食物の差異が小兒の强弱を左右するものと考へられて來ました。

田園の食物は都會に比して、肉類が少く野菜類が多い。調味料として砂糖を用ひられることが非常に少い。主食物も純粹な白米飯よりも、麥、稗等を混じた物が多く、米の搗精度も一般に低い。この事が非常に小兒の健康に影響するので、例へば同じ田舍にあつても良家の子弟は、貧農の子弟よりも概して身體が弱いといふことが云はれます。

此の事實は從來の、美食卽榮養の觀念を根本から打破するもので、つまり美食は一般に脂肪、蛋白質に富み、糖質は澱粉、無機物、ビタミンに富むものでありますが、脂肪や蛋白が過剩になると、血液の酸性化を來し、齒牙の發達を阻止し、病氣に對する抵抗力を弱め、腺病質の體質を造ります。この事は同樣に

砂糖 分の過剩に對しても云はれるので、卽ち都會の小兒は蛋白、脂肪の過剩に陥り易い上に、調味料として砂糖が多く用ひられ、間食として甘い物をとる爲めに、糖分の過剩を來し、これまた血液の酸性化を助長することが甚だしいのです。

田園の主食物たる米、麥其他の雜穀類も、多くは體内に於て糖分となるものですが、この場合には無機物やビタミンが比較的多く含まれてゐるので その害を免れることが出來るのです。

糖分は體内に於て燃燒に變化し、血液中に吸收されますが、この際ビタミンBの助けが必要となるので、ビタミンBが少いと、餘剩糖分として體内に殘ります。この餘剩糖分はまたカルシウム其他の無機物と結合して體外に排泄される傾向があり、無機物が少い場合には、骨や齒牙の成分を溶解して補ひするので、骨や齒を弱くするのです。

兒で榮養は、對比の關係によつて維持されるのですから、一成分が他の成分に比して特に

過剩 となつたり過少となつたりすると腺病質となり骨が破壞されることになります。從つてこの對比が正常に保たれてゐない小兒は虚弱體質に陥るわけで これを正常に保つならば 丈夫な體質とすることが出來るわけですが、一般家庭ではそれが難しいので、榮養劑として複合ヘーフエ菌劑『錠劑わかもと』を與へることが推奨されてをります。『錠劑わかもと』は數種の酵素生物の綜合體で、非常に複雜な成分を持ち 今までの榮養劑の樣に或る一種の榮養素を與へるといふのでなく、アミノ酸、脂肪酸、グリコゲン、燐酸化物、ビタミン等の成分を綜合的に供給して 榮養の對比を維持させることを主眼としたものであります。糖分を主食とする日本人に必要なビタミンB複合體の含有量は穀物中第一の豊富さを示し、これを常用させて血液の酸性化を防ぎ 骨格齒牙を丈夫にし、榮養の均衡を計れば虚弱、病弱な小兒の體質を改造し健全に發育させることが出來ます

弱い子供はどうして風邪を防ぐか?

風邪の季節がまゐりました。どうしたら最も効果的に風邪を豫防することが出來るかといふことは、弱い子供を持つ家庭ならずとも頭を惱ます問題でありませう。

大變な間違ひで

寒さは風邪流行の一つの原因ではありますが、寒さを防げば風邪が防げると思ふのは大變な間違ひであります。この間違つた考へから弱い子供を暖房に閉ぢこめて置いたり むやみと厚着させたりするのは、愈々抵抗力を弱くする許りでなく、暖房の室内の空氣を濁らせ、病菌の活動を盛にする點は豫防しなくてはなりません。

近來子供の着物に毛糸物が多く用ひられますが、これを直接肌につけて着せることは禁物で、肌着の上には毛の物を着せても、直接肌には木綿の物を着せなくてはなりません。また綿入れな毛糸編の物を着せると、胸や四肢をしめつけて、子供の自由な運動を妨げ、發育を害する憂ひがありますから注意を要します。

風邪の豫防には、何よりも抵抗力の養成、體質の強化を圖ることが大切で、それには多くの外氣と多くの日光と

豊かな榮養とが

必要であります。人ごみや砂埃の中は禁物ですが、さうでない限り成可く戸外で遊ばせ、寒くなつてもマスクや襟巻をなるべくさせず一日數回 食鹽を溶かした微温湯で含嗽させ、食事の前には必ず手を洗はせる樣にします。

榮養を充實させる爲には胃腸が丈夫でなくてはなりませんが、一體に弱い子供は胃腸も弱いので、何を食べても十分に身につかないのが普通ですから、さういふ子供には、複合ヘーフエ菌劑『錠劑わかもと』を常用させますと、一種の細胞原形質賦活作用によつて、胃腸の組織を强め、消化吸收機能を活潑にして食物の榮養化を高めます。『錠劑わかもと』は

ビタミンB複合體

の含有に優れ、これに強力消化酵素を含有して、ビタミンB複合其他優秀な榮養素を綜合的に具へてゐて、從來の藥物にその比を見ない許りでなく、酵素物自體の中に貴重な榮養素を多く含んでゐて、日常食物中に不足し易い成分を補ひますから、相まつて弱い子供の體質を强健にし、體内の殺菌力を旺盛にして寒さや風邪に負けない身體を作るのであります。

この『錠劑わかもと』は東京芝區田村町わかもと本舗榮養と育兒の會(振替東京一七〇〇番)から三百錠入、千錠入、小兒用の二種が一日分僅々九、六錢(小兒には二、三錢)の廉價で發賣されてゐます。

小學兒童の扁桃腺

最近東京市の小學校で兒童の扁桃腺檢查を行つた結果、扁桃腺の肥大が非常に多く、識者を憂慮させてをります。これは兒童の體質を低下させ、體質を弱くし、諸病の源泉をなすもので米國等では徹底的に摘出手術を斷行してこれを除いてゐる位ですが、全面的に摘出することは醫學者の間にも異論があり、その根治策の手は危險であります。摘出した扁桃腺を調べますと、白血球が多く集まつて、病菌を喰盡して居る狀態がわかりますが 體内の白血球を增加させれば抵抗力を強め、病菌を未然に防げるわけです。複合ヘーフエ菌劑『錠劑わかもと』に、白血球を著しく增加させる作用があることが京都帝大に於て實驗されてゐますから、扁桃腺の弱い子供に對して『錠劑わかもと』の服用は最も推奨すべきであります。

勸業債券二千枚進呈 大懸賞
わかもとの空箱に誰にも出來る容易しい懸賞で二千名樣に勸業債券進呈
全國藥店で星の大特賣を賣出し中

十 基督教のことは 京城新生會に
切手拾四錢郵送下さい、聖書(新約)其他數々の冊子を贈呈します
京城府明治町三二 京城新生會
○禮拜時間・毎日朝十時より夕四時迄
○土曜・午前中 ○日曜休み
電光1760

胃腸病院 入院隨意
京城明治町浪花館隣 電本三八七三

絶對カブレヌ高級白毛染
醫學博士 河野貫一先生 藥學博士 岩井勝三郎先生 實驗御說明
本品は如何に皮膚の弱き者や之迄カブレた者にも非常に輕く絶對カブレる心配はありません
スリーキング
仁川宮町通り 朝鮮化學研究所

朝鮮貯蓄銀行
殖産積金 貯蓄預金
殖産貸付 及據貸付

チンノー

痔專門 野崎肛門科
入院隨意 京城岡崎町七 電竜九九三番

ゴム 石綿 保溫材 コルク
湯澤商店
京城古市町四三 電話本局三四七

金融逼迫の歳末 正に旱天の慈雨
大枚二百萬圓の土地景氣 輸城平野回生の活

日鐵清津製錬所 愈よ用地の買收開始

【羅南】日鐵清津製錬所の用地買收問題は去る十月下旬以來會社及び道、本府の三者間に數次にわたりこれが規定につき協議を重ね漸く歩みを見たので由來日鐵では買收原案を作成中のところこの程これが完結を見去る廿五日道知事宛原案を提出し來つたので關係筋では本事業の國策的使命に鑑み圓滑遂行に萬全を期すべく廿七日午後一時道議會議室に兒島知事以下關係官廳の長及び日鐵側幹部、清羅兩商工會頭、森十九師團經理部長等參集、同案を中心に最後的決定を行ひいよ〳〵左の大綱によつて直ちに買收を開始することとなつた

一、買收面積　一二四九〇五三坪
一、買收歩數　五四六筆
一、買收金額　一八一七、六七五圓
一、補償金額　八二四六四圓
一、買收價格　最高三圓七〇錢　最低四〇錢　平均一圓五〇錢
一、所有者數　一八六名

この日鐵用地の買收は昨年十一月用地決定以來滿一ヶ年お預けの形となつてゐたものでいよ〳〵今回難航を續けながら廿七日での大綱の決定を見、最高三圓七十錢、最低四十錢でいよ〳〵數日中に取引が開始される、一納萬金の監流が漸く終結に近づいた後を承けてこんどは輸城平野に二百萬圓の土地景氣が盛り揚る譯である高い安いは問題ではない、賣らうにも賣れないといふ全く處分術がないやうな地主連にとつてしびれを切らしかけてゐた矢先しかも金融逼迫の歳末を控へてまさに旱天の慈雨であらう、清津の瀬本氏の十一萬坪約二十五萬圓を筆頭に百八十六名の懐に收まる大枚二百萬圓の用地代金は輸城平野土地景氣に回生の活を入れるであらうと早くも土地景氣再來が取沙汰されてゐる

社宅用地も買收
工場用地とは完全に分離して 清・羅兩地に夫々花

【羅南】日鐵清津工場用地は別報の通り輸城川東南平野の豫定地に九十七萬九千餘坪を總額約九十萬圓をもつて買收することとなつたがこの外に社宅用地として同社では輸城平野羅南寄り油坂堤西洞及び水北洞に山及び田、畓約十二萬坪を買收することになつた、しかしてこれに同社の工場及び社宅は行政區劃上からは將來清津、羅南の兩地に跨る（現在は龍城面）ほど大な地域を占めることとなり輸城平野の將來に大きな示唆を暗示するもののやうである、即ち工場用地は輸城川以東直頭川間のいはゆる新清津府域に、そして油坂の社宅用地は新羅南邑域に編入さるべき運命にあり工場及び社宅を二分して清羅兩地にそれ〴〵花を持たせたことは都市計畫を繞る兩地對立が漸く表面化せんとする傾向にある折柄注目に値する、しかし又一面工場及び住宅の不可分的關係からして右兩者が各行政區劃を異にすることは種々不便が伴ひはしないか、第一電話その他に多大の支障がありはしまいかとの危惧に對して右は將來清羅兩地合體を前提とした英斷とみられ清羅一體への推進力として大きな意義がある

かちどき獻納

【清州】東洋平和確立の聖戰に活躍してゐる皇軍將兵に對する年賀郵便煙草かちどきは一日から軍事後援聯盟で募集してゐるが本年本元の專賣局清州出張所員は奏任官二十個、判任官十個、雇員囑託は內地人は月給七十五圓以上七個、七十五圓未滿五個、五十五圓未滿三個、同朝鮮人は五十五圓以上七個、五十五圓未滿三個、三十五圓以上五個、三十五圓未滿三個、傭人二個の割で合計三百六十二個を率先軍事後援聯盟を經て獻納した

防火日 一、二の兩日 清州の催し

【清州】國民精神總動員防火デーを迎へ清州警察署では第一日の一日午前九時から署員並に消防組員を非常召集して先づ神社參拜、國防並に防火祈願祭を執行後合同を奉讀、ついで午前十時から防火宣傳隊が市中を行進午後零時からは消防組を二組に分け火の元檢査をなし、地方官廳では二組に分けて管內各面部へ宣傳行進、その外各學校では防火講話をなし、劇場自動車、百貨店、立札、ポスタービラ等により防火宣傳に大童の活動をしたが第二日の二日には午前九時に再度召集し、神社參拜後正午まで各官公署學校等の避難訓練を實施、正午からは前日に引續き邑內の火の元檢査を行ふはず

防火祈願祭

【仁川】府では一日午前十時清州の氣比る仁川神社で官民多數參列の下に國防、防火祈願祭を執行、終後の聲援を弥らせんことを誓つた

消防聯合演習

【清州】署當局では管內各消防組に對し消防精神の涵養、消防報告の實を擧揚すべく過般來、地方別聯合演習を實施し指導訓練してゐるが、去る二十八日には午前十時から午後二時まで江內面美湖川畔で江內、江西、江外、玉山各消防組聯合演習を實施、いづれも成績良好で更に來る四日には文義、五日には芙江で同聯合演習を實施のはず

簡保模範部落表彰

【水原】邑內栗西町東村は戶數七十二戶人口五百十一人のうち簡易保險加入者が五十一名もあり、今回模範部落として表彰さることとなり、去る二十九日午前十一時からその表彰式を同里で吉京城保險監督課長、西村水原郵便局長來賓として黑澤署長、永田郡內務主任、李副邑長、鐵西新豊郵便所長その他多數參列の上盛行、局長の祝辭、吉保險課長の告辭について同部落代表者李敎張氏に表彰狀、記念の牛一頭及び金一封を授與し永田內務主任、李副邑長の祝辭部落民代表李康烈氏の答辭あり式後茶食を共にして解散した

大邱藥令市 いよ〳〵七日開設
高値に業者は躍る

【大邱】名物大邱藥令市はいよいよ十二月七日から開かれるが之に先だち東城町組合事務所では廿七日役員會を開き役員を改選し其他協議をなし萬端の準備を整へつゝあり、一方府當局では當日驛前廣場に大アーチを建て藥令の振興を援助することになつた、而して今年は支那事變による輸送の圓滑と新林田廻り藥により相場は二、三倍もの高値を示してゐるが需要も激增し例年にない活況を呈するものと見られてゐる、尙同組合では來年度より何百年來の習慣を破り陽曆により開市することに決定した

皇軍慰問のお酒獻納 清州商工會

【清州】商工會では歲末大賣出し景品券賣上げ金から二百餘圓を割き、支那戰線で奮戰中の皇軍慰問に清州產の銘酒、菊の露十二樽を道軍事後援聯盟を通じ近く送り出すこととなつた

忠北の叺 計畫枚數の六割を減らす

【清州】忠北道內における昨年十一月から本年十月末までの一年間の叺生產量は叺百四十萬九千百二十八枚、肥料叺百八萬三千六百七十枚、標準包裝用十四萬一千二百四十五枚、合計二百六十三萬四千四十三枚で計畫枚數、六百六十萬九千七十八枚の五割八分に過ぎず、前年度生產量の三百三十三萬七千五百二十六枚に比しても七十萬三千四百八十三枚の激減となつてゐるが、その原因は昨夏の大風水害による原料藁の不足と稻熱病被害による藁の品質低下にあり、當局の叺生產獎勵に逆行する實狀なので何等かの方策を講究し挽回すべく近く各郡技術員を招集し協議會を開催することとなつた

田島特務兵 清州邑民葬

【清州】既報、忠北農業取締所職務產業技手田島信二氏は輜重特務兵として北支各地に轉戰、赫々たる武勳を立て去る十月二十八日太原攻略戰で壯烈な名譽の戰死を遂げたが同氏の遺骨は一日午後三時二分清州着列車で無言の凱旋をしたので、邑では三日午後二時から小學校々庭で邑民葬をもつて告別式を執行することとなつた

楊江面長更迭

【永同】郡內楊江面長嚴斗燮氏は一身上の都合で辭任したがその後任には去る二十五日附で同郡農會技手裴貞熙氏が任命された

師走の空に猛訓練
空中勤務講習會を開いて 平北警察部腕に縒

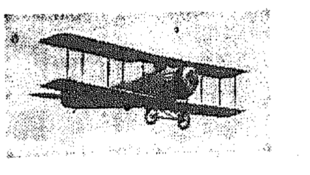

【新義州】新鋭ビーチ、クラフト機の購入によつて空からの國境警備陣は愈よ完璧の域に達するが一方これに伴ふ空中勤務の人的陣容は僅かに操縱士藤田飛行士のほかに機關士二名があるのみで機能の完全發揮は頗る心細い狀態にあるので平北警察部では操縱士一名の增員につき目下本府と折衝中であるが、取敢へず來る七日から五日間、最初の試みとして警察部員の空中勤務講習會を開くことになつた、講習生は近藤警部以下谷口、森川、中池、小野寺各警部補で講習科目は空中偵察、通信連絡としての通信筒投下、布板信號、放物、偵察方面では地圖の讀取、地點の標定、人物及び地物の偵察を行ひ、操縱、地上作業訓練として操縱術の投下、始動作業をなすなどで期間中は藤田飛行士操縱のサルムソン機により新義州上空を毎日午前八時から午後五時まで行ふもので寒天に繰展げるこの初の猛訓練は結氷期を控へた國境警備陣に多大の効果をもたらすものと期待されてゐる（寫眞はサルムソン警備機）

生れ變る安東市
三十日附屬地側の各機關 感慨無量の解散式

【安東縣】愈よ十二月一日を期し治外法權撤廢並に滿鐵行政權移讓に伴ひ、附屬地側の移讓すべき各官廳は各々最後の日卅日に思ひ出もなつかしき解散式を擧行した

▲地方事務所　滿鐵安東地方事務所は午前十時から解散式を擧行し、新生安東市として安東市行政に携ることゝなつた

▲安東警務署　日露戰役後における國家の飛躍的發展の將來を約束されて誕生、爾來卅餘年、治法擁護と共に光輝ある歷史を閉ぢることゝなり午前十時から國際講堂で解散式を擧行

▲安東競馬俱樂部　十二月一日から滿洲國立競馬俱樂部として誕生することゝなつたので午後四時からすみれで解散式を擧行

▲その他　十二月一日を期して解消し新生するものは附屬地安東稅務署が滿洲國稅捐局に引繼がれ、附屬地側は四番通り晝夜無盡會社跡で一日から店開きすることゝなつてをり、安東郵便局も卅日解消し一日限りから滿洲國安東郵便局として新生、滿鐵消防隊も滿鐵から離れて滿洲國へ引繼がれるので、皆思ひ出もなつかしき解散式を擧行したがそれらは皆一日から香りも高き新看板を掲げて新生した

警務關係の異動
警務、保安兩科長留任

【安東縣】治外法權撤廢に伴ふ安東省警務關係の異動（薦任官級）は廿九日省警務廳から左の如く發表された、なほ新生安東警務廳の警務科長並に保安科長は現警務科長奧與五政五氏並に保安科長劉佐庭氏がそのまゝ留任することとなつた

命安東地方警察學校主事　龍江省警務官　阿部　登
龍江省撫龍縣參事官　本郷　宗一
命安東警察廳特務科長　外務省警部　猪苗代直美
命安東警察廳長　外務省警部　坂本　義文
命安東警察廳司法科長　瀋陽警察廳警正　劉　東閣
命安東警察廳衛生科長　外務省警視　田上　乾吉
命鳳城縣警務科長　外務省警視　藤島　宣法
命安東省警務廳特務科長（理事官）　外務省警部　本田　善治
命九九城警務局長　外務省警部　河本七三郞
命安東省警務廳保安科附（事務官）
命安東警察廳警正　王　補予
命桓仁縣警務科長　桓仁縣警務局長警正　劉　興邦
命安東省警務廳衛生科長　九九城縣警務局首席指導官　警正　太田　清作
命海城縣警務科長　安東省警務廳特務科長
命寬甸縣警務局首席指導官　警佐　芳根　龍夫
命市安東省警務官　理事官　東川　茂
安東地方警務學校教官　飯塚　松吉
命奉天省興京縣警正　安東警務廳長　李　鳳零
命營口警務總長　安東警察廳警佐　吉　傅家

蔘都開城の恩人
故孫鳳祥翁の銅像 盛大な除幕式擧行

【開城】蔘都開城の恩人故孫鳳祥翁の德を永遠に記念すべく蔘業組合ではかねて人蔘耕作場內に翁の銅像を建立中であつたがこの程竣工し、その除幕式を去る三十日午後二時から專賣局長代理、永井三井物產支店長、酒井蔘精製社長その他地元官民約三百名列席の下に盛大に執行した、神官の修祓について翁の令孫賢成君の手で幕は切つて落され、それより孔蔘業組合長の挨拶、專賣局長代理その他多數の祝辭朗讀あり、最後に翁の嗣子洪駿氏の謝辭があつて閉式した、故孫翁は開城人蔘耕作に從事すること五十有餘年、その間耕作法の改良、蔘病撲滅、或は販賣の開拓等にあらゆる辛酸をなめて努力し、開城の蔘業をして今日あらしめた功勞者で、翁は他面開城發展のため公共事業にも遠すところ多くその數は萬人に達はれてゐる（寫眞は銅像除幕式）

二萬人針大國旗
照る日曇る日一女性の赤心 近く上海の皇軍へ

【咸興】府內錦町二丁目閔泰六氏妻女シマさん（三七）は先月下旬から二萬人針の國旗獻納を發願し縱二尺七寸、橫三尺五寸の富士絹に日の丸の直徑一尺五寸（いづれも鯨尺）の大旗に「武運長久皆咸興府民」と內鮮人の別なく一針一結びに赤誠をこめ去る十月廿一日興南高女生の運び初めから咸興、興南を通して照る日曇る日の別なく赤心一徹、近く今泉咸興聯隊長を通して上海戰線の皇軍に贈る後の赤誠を披瀝し得る完成の日を待ち詫びてゐる、なほ同夫人はこの二萬人針大國旗の外に各家庭を歷訪して買ひ集めた空き罐で『はたき』を作り一本五錢から十錢で賣つた淨財は五圓二十錢に達してゐるがこれも近く國防獻金するはず

大邱の府營ガス
準備完成し檢査を受く

【大邱】火入式を數日後に控へて府營ガスは既に工場內のタンクに水を充滿、適度の熱を加へられつゝあり、一方その第一回配給分たる府內八百五十戶には配給管の施設も完了してゐるが右檢査のため本府遞信局電氣課北村技手が廿七日來邱、先づ工場の檢査を行ひ、引續きその他の檢査を實施中でこれに合格次第直ちに火入式を行ひ、こゝに府民待望のガスはいよ〳〵十二月早々配給されることゝなつた

せつかくの惠山線をもつと利用せよ
案外意氣地のない城津商人 奪起要望の聲揚る

【城津】惠山線開通以來城津商業者の商圈の擴大されたことは事實であるがこの重要なるレールを利用しての惠山線及び端川地方への商取引は全く委靡、依然惠山鎭を中心に商圈は全く他地方に脅かされる惨狀である、即ち城津から輸送する商品は端川から輸送されるものより遙に少く又端川の取引の關係上北青地方からも相當の商貨が搬入されてゐる、この際こそ城津の商人はこの商戰をあくまで死守すべきで資本關係は多少あらうとも他地方からの侵略を排擊すべきであるとの聲が最近いよ〳〵高くなつて來た

文泉橋架橋入札

【清州】忠北道內地方費道路改良工事中の忠州、槐德間一等道路の內忠州、堤川兩郡界、文泉橋（百八米）の架設工事は去月三十日道廳會計課で入札の結果、四萬圓で竹下勝作氏に落札

年賀慰問品を募集

【清州】京城地方專賣局清州出張所では支那戰線で奮戰し轉戰皇威を中外に宣揚しつゝある皇軍將兵に年賀慰問品を贈るべく目下葉煙草收納のため出張中の各收納所並に同出張所職員から醵金を募集中で同出張所

國旗の普及 忠北は九割

【清州】忠北道內總戶數十五萬六千八百七十七戶中國旗所持者は十一月一日現在調査によれば十四萬三千三百戶を算し總戶數の九割一分を占めてゐるが、未所持者一萬二千七百八十七戶に對しては共同購入その他の方法で全部普及せしめることゝなつた

高橋支店長榮轉

【仁川】朝運仁川支店長高橋貢氏は今回京城本社監査員に榮轉、一日午前十一時四十分上仁川驛發列車で家族同伴赴任した

咸北の山 (4)
繪並に文　齋藤龍本

出湯湧く八潭

食料や藥用にしてゐる桔梗は朝鮮の少女達に採られて、清流で洗ひ清め利用せられるものである。

此の八潭の右手には富寧水電の第二堰堤や會社の建物が建ち並んで、拓けゆく北鮮重工業界の原動力を念いでゐる。

また、此の瀧の左手に當つてゐる森の中には溫泉が湧いてゐる。

富寧の邑內から近くておよそ四五粁許りもあるだらう。

溪流葉谷かな勝景であり、ピクニックにふさはしい處である。何はともあれ、溫泉の開發こそ今後に殘された課題であらう（寫眞は八潭）

淋病の最新療法
殊に慢性の永びく人によい
逆療法發見さる
三日に二回の服藥でよい

本療法の發明者柴崎先生は二十年前より終始一貫して花柳病專門藥に就て研究し其間色々な良藥を發見され、最後にゴノモト逆療法を發明された、此藥は無味の黑色粉藥であつて酒で服用する全く類のない變つた藥である、然も三日間に二回の服用方法であつて發熱發汗し深部の慢性淋菌を殺菌排毒するのである、熱は局部方面のみであるから苦しくもなく仕事に差支ない、詳細の事は度々雜誌や新聞紙上に發表してゐる、兎に角變つた良藥として斯界の評判を集めてゐる、故に慢性又は再發に苦しむ病者は速に本療法を實行せらるゝやう切に御獎めする。（寫眞は柴崎先生）

近く性病患者を取締る規則が出來る

新聞紙上で御承知の如く近く官廳で花柳病者を取締る規則が出來るさうである、これは花柳病の撲滅を期する目的であつて例へば性病を持つ船員等の上陸を禁じ、病者を發見すれば强制的に治療せしめ、又は結婚を禁じ、公娼は勿論、夫婦間と雖も性病者には拒否する權利を與へる等八ヶ間敷き規則が出來る、いよ〳〵實施の結果は定めし色々な悲喜劇が出現するであらう、然しかゝる法規の有無に拘らず各自が己れの爲、一家、一國の爲此療法を選んで徹底的に病毒を驅除すべきである、至急病者の奮起を促す。

困りぬいた揚句 服用し今では
靜岡縣　岩本康信

（前文略す）貴社に對し心から感謝と御禮を申上度存じます、さうして貴藥を非常によい御藥だと確信する事が出來ました。四年前から慢性淋病が貴藥の服用によつて全くよくなることが出來ました、それ迄は市內一流の專門醫二ヶ所で尿道の檢査を二回して戴きました、それから丸一年になりますが昔のいやな氣持もよくなり醫生の思ひで毎日を遊んで居ります、小生は酒によつて無されそして酒で命も救はれたやうなものです、酒の上で遊里に入り淋病し、當時は病院へ入る金はなし色々やりました、さうしてやけになり不養生をしたので實にヒドク痛み困りぬいた處、ゴノモトをのんだのです、初めは酒でのむなんてインチキであらうと失禮ですが疑つて居りました、服用一兩日からずつとよくなり次第に氣持よくなりました、どうぞ世の不幸に惱む人達を一人でも多く救つて下さい。云々……

ひどい消渇（女の淋病）で困つて居りましたが
朝鮮群山　若木〇子

さて此度私の內の者がひどい淋病で困つて居りますので貴療のゴノモト御指用十五回分服用させましたら、さしものひどい消渇も大變よくなりましたので家中のよろこび一方では御座いません、これと云ふのも偏にゴノモトの御蔭と深く御禮申上ます、次に私の知人男の人淋病にて二ヶ月あまり入院致して居ります、聞きましては私からゴノモトをすゝめました處ぜひのみ度いとの事ですから、いつもの御使用十回の分を至急代金引替で御送り下さい、例の通り人にわからぬやうな包裝願ひます。

服用者から禮狀が澤山參ります
何れも匿名で發表して居ります

夫婦協力

治つたつもりで知らぬ間に細君に再發し下り物があり膀胱が痛い、足腰引つり痛み遂には不姙症となり夫婦生活が出來なくなり家庭を破壞する、故に思ひ當る方は夫婦協力して徹底的に治療せよ。

こんな人に
酒で飲む藥 ゴノモト

一度性の手當が必要です
小便の時痛む人
尿がとまらず糸のとれぬ人
小便近く便所通ひする人
丸 尿道にチク〳〵する人
肛門 足腰引つる人
小便の色濁り又は鈍痛する人
遺精と血の出る人
時々目に再發する人
三年五年と苦しむ人

◆藥價は慢性用大瓶一瓶五回分金十圓、半瓶金八圓、急性用一瓶金三圓の三種、送料各十錢、領十四十錢、振替で送金すれば個人名で密送す、代金引替は切手廿錢で
發賣元　柴崎製藥所　東京市下谷區　振替東京三一八五八番　電話下谷六二三一七番

各地特約店
京城鍾路四丁目　山崎仁壽堂
釜山辨天町　大黑南海堂
同　藤田藥店
平壤大和町　森田藥店
大邱元町　町田回春堂

大阪商船販賣出帆

○內鮮滿臺連絡優秀船
北鮮門司阪神急行
滿津正午發 一驛津前日驛 門司翌々日正午
武昌丸 十二月三日
大同丸 十二月一日
北鮮臺灣行
阿南丸 十一月廿八日 清津發
大連內地直行 清津、雄基、城津、興南、博多、長崎、鹿兒島、基隆、高雄行
朝鮮、滿洲主要驛ニ於テ船車連絡切符發賣 日滿連絡毎日發
大連發 十二時門司着 翌後一時 早朝 一神戶
吉林丸 熱河丸 うすりい丸 黑龍丸 長春丸 扶桑丸 天津丸 嘉義丸
大連 十二月十日 十二月十二日 十二月十四日 十二月十七日 十二月十九日 十二月廿二日 十二月廿四日
門司 十二月十二日 十二月十四日 十二月十六日 十二月十九日 十二月廿一日 十二月廿四日 十二月廿六日

門司基隆直行 內臺連絡船 毎五日目發
高砂丸 十二月五日
蓬萊丸 十二月十二日
瑞穗丸 十一月廿九日
（基隆翌々日午後一時）
門司より神戶行大型船便多數あり
（案內審進呈）
京城府南大門通二丁目二三
大阪商船株式會社京城支店
電話本局長 一〇三三
鮮內代理店、案內所
清津 雄基 羅津 國際運輸會社
仁川 慶田組
釜山 釜山商船組
ジャパン・ツーリスト・ビユーロー案內所
京城三越 釜山三中井 平壤三中井 安東大和

嶋谷汽船株式會社
神戶市神戶區明石町
受取店ノ代理店ニ御照會ヲ願ヒマス
◇各船共新式優秀貨客船ニシテ設備完全ナリ
ジャパン・ツーリスト・ビユーロー及各地代理店ニテ切符發賣致シマス、何日何時出帆ノ日ニ就テハ都度案內致シマス

嶋谷汽船出帆
○朝鮮總督府命令航路 朝鮮、北海道、大連
大連直行（三等七圓）
仁川出帆 代理店 日鮮海運株式會社 電話九〇番
日本海丸 十二月六日
朝海丸 十二月十六日
天海丸 十一月廿一日
◇樺太行（各地急行）
裏日本、北海道、樺太行
朝鮮清津港經由
日本海丸 十二月十一日
朝海丸 十二月廿日
天海丸 十一月廿六日
鎭南浦出帆 代理店 朝鮮海運出張所 電話五三九番
日本海丸 十二月十三日
朝海丸 十二月廿二日
天海丸 十一月廿八日
群山出帆 代理店 群山海運會社 電話一四番
日本海丸 十二月十四日
朝海丸 十一月廿三日
天海丸 十一月廿九日
木浦出帆 代理店 日鮮海運出張所 電話八四番
日本海丸 十二月十五日
朝海丸 十一月廿四日
天海丸 十一月卅日
釜山出帆 代理店 澤山兄弟商會 電話四〇〇八番
日本海丸 十二月十六日
朝海丸 十一月廿五日
天海丸 十一月卅一日
浦項出帆 代理店 浦項運輸會社 電話一一番
日本海丸 十二月十七日
朝海丸 十一月廿六日
○北海道―北鮮線
寄港地 內地寄港地、境、宮津、新潟、敦賀、伏木、舞鶴、函館、小樽、大泊、眞岡
泰日丸
雄基出帆 代理店 國際運輸支店 電話一七番
十一月廿三日 羅津出帆 國際運輸支店
清津出帆 代理店 國際運輸支店 電話一八番 十一月廿三日
城津出帆 代理店 北鮮商船組 電話一三番 十一月廿四日
西湖津出帆 代理店 富田商會 電話二八番 十一月廿五日
元山出帆 代理店 朝鮮運送支店 電話二〇番 十一月廿六日
內地寄港地 酒田、船川、青森、函館、小樽 十一月廿八日

忽ち起る歡呼の嵐!!

擧國熱狂裡に愈々發賣

キング 新年特大號

別册大附錄

支那事變美談武勇談

◎馬場内務大臣序文
◎杉山陸軍大臣序文
◎米内海軍大臣序文

堂々四百數十頁 豪華本大附錄!!

これぞ萬代に遺る記念の大名著!一家に一册ぜひ備へよ!!

●北支戰線美談武勇談(其の一)
●上海並に中南支戰線美談武勇談(其の一)
●北支戰線美談武勇談(其の二)
●上海並に中南支戰線美談武勇談(其の二)
●北支戰線美談武勇談(其の三)
●上海並に中南支戰線美談武勇談(其の三)
●應召美談・銃後美談(三十一篇)
●事變經過・事變日誌・事變語解說

＝附＝ 事變誌並に解說

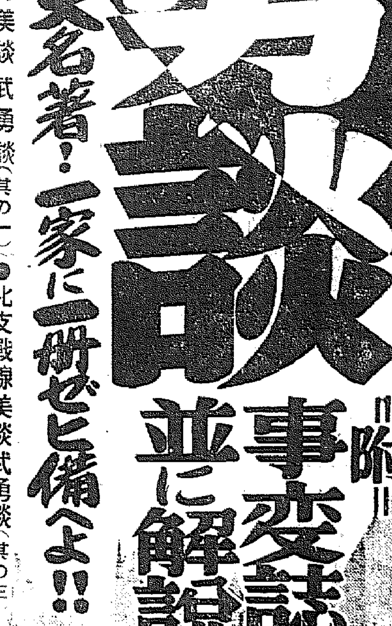

事變特輯 事變大畫報

▲北支戰線壯烈實記
▲上海戰線壯烈實記
▲杭州灣敵前上陸の實況
▲加藤上等兵鮮血の絕筆
▲彈雨下の冒險撮影行

▲荒木大將時局談

勝て!勝つて敵に怨まるゝな 留つて居民に慕はれよ (全同胞に呼掛けた愛國熱血の大雄叫!) 内閣參議陸軍大將男爵 荒木貞夫

▲鮎川義介氏成功傳

見よ!新興產業界の巨人、日產の總帥鮎川義介氏が茶ッ葉服の職工を振出しに今日を成す迄の大奮鬪物語!!

水戸義公を憶ふ 貴族院議員 後藤文夫

新連載 股旅小說 ▲駒下駄道中 原巖

やくざ渡世の意地故に悲しいお松を振切つて單身敵地に殴込む虎太郎、見よ男一匹度胸の見せ處!到る處血の雨降らす痛快讀物!!

新連載 時代小說 ▲浮名紅梅 川口松太郎

興味早くも最高潮!大波瀾!素晴しい傑作!火花を散らす劍豪必死の大試合に固唾を飲んで見守る時、何事?突如捲起る奇怪な事件!敵の奸策に陥ちた源五兵衞の運命は如何?雨か嵐か!!

特別二大讀物

捕物探偵小說傑作集

兇賊の涙 甲賀三郎
浪華怪盗異聞 目黑麥男

落語 ▲朗らか三銃士 ▲漫畫天國 ……三遊亭金馬

漫談・漫才・落語・珍藝 新年朗らか大會 (一流花形の大競演!面白い〱!一家團欒初笑ひの娛樂大饗宴)

愉快の王國 大娛樂園 (其他家中大笑の頁。)

近頃評判 果報者くらべ (▲床下から千兩箱が二つ▲自動車案内嬢が百萬長者の花嫁!▲懸賞で大當り三萬五千圓!)

▲漫畫大レヴュー
▲虎のいろ〱話
▲事變いろはかるた
▲時事問題早わかり
▲一問一答常識大學
▲名士の珍談佳話

人氣沸騰!いよく面白い 竹田敏彦先生傑作!

日本の妻

明子に迫る惡魔の手!一難去つて又一難!悲劇の彼女に幸福の訪れは何時ぞ?

袋入大附錄

最新支那明細大地圖

新聞を見るにもラヂオを聞くにもなくてはならぬ最新の大地圖

●新聞四頁大、多色高級美術印刷、正確詳細な大地圖!!

(裏面) 滿・蒙・ソ聯國境大地圖

戰局の進展につれてソ聯、外蒙は如何なる動きを見せるか?滿・蒙・ソ聯國境附近の明細圖は日獨伊共同防共協定とソ支條約の成立によつて今後一層紛糾を豫想される折柄好箇の參考資料である

▲戰慄の怪事件續出 大暗室＝江戸川亂歩
▲決死冒險謎の手紙 死の子守唄＝延原謙
▲美女悲戀大岡政談 本町小町＝神田越山
▲喜劇爆笑結婚騷動 非常時花嫁＝鹿島孝二
▲男は度胸仁俠物語 醬油仁義＝足柄三郎
▲劍俠と美女戀物語 松林蝙也＝山本周五郎

時代小說 魔粧佛身＝吉川英治

▲現代小說 薔薇競技 細田民樹
▲諧謔小說 銃後そば屋合戰 サトウハチロー
▲時代小說 乳房祭 小島政二郎
▲諧謔小說 青春オリンピック 中野實
▲純情哀切 犧牲の女 中村武羅夫

◎此外面白い各種讀物・新案珍案ギッシリ滿載!!

賞品 特別大懸賞あり (當選者一萬二千百餘名)

特價八十錢

東京 石川(振替東京三九三〇) 大日本雄辯會講談社

尊し輸血報國
純忠かをる戰傷勇士たちへ
京城法專の有志學生が捧ぐ

戰線に出征出來ない青年學徒が尊い血を戰傷勇士に捧げ、せめて銃後の奉公をしたいと京城法學專門學校に組織された悲壯な〃報國輸血團〃（寫眞は涙ぐ切な京城法專の學生輸血團）

この傘下に集ふ
熱血の盟友四十四名

北支に中南支に若い勇士は勇ましい軍歌、國民の萬雷の如き歡呼に送られて續々戰線へ、戰線へ、しかし聖戰に參戰出來ず涙を催しながら銃後に暴支の行動をグーッと睨みつけ銃をとつて第一線に飛び出せないのを

殘念 がつてゐた京城法學專門學校の有志學生は三宅中正勇君が中心となつて〃輸血團〃を組織し戰場から續いて後方に送られて來る名譽の戰傷者で輸血を必要とする重傷者に尊い血を捧げ悲壯な輸血報國を行ふことを申合せて、一年十八名、二年十名、三年十六名、このうちには二名の半島學生が加はり總員四十四名、一日簡單な結團式を擧げ代表團員が龍山陸軍病院に輸血志願をした、同病院でも大いに感激し熱血の法專輸血團の奉仕を喜んで受けることになり團員は左のやうな血に結ぶ

盟約 の下に戰傷勇士に何時でも血を提供する悲壯な決意を固めてゐる

一、輸血檢査の結果合格せる者は晝夜を問はず、休日その他如何なる時と雖もこれに應ずるの覺悟あるべきものとす

一、輸血の必要ある傷病兵に輸血するものとす

一、加入脱退は醫師の診斷により之を許すものとす

一、團員は法專在學中の者に限る

せめてもの 御奉公
野中君語る

輸血團の結成に中心となつた野中正男君は輸血部員で情熱家「いやどうも」と頭をかきながら如何にも學生らしく語る

「僕達は戰線に出征出來ないのが殘念です、せめて身體を提供して奉公の誠を盡したいと輸血を思ひたつたのです、半島の學生も欣然參加して呉れたことは感激に堪へません、僕達の血が戰傷兵の身體に流込んでゆくことは光榮でまたお役にたてば幸ひです」

藤松校長談 「本日結團式を擧げ陸軍病院を訪問するからと諒解を求めて來たので初めて知つた次第です、全く學生の自發的行爲で私は感激しました」

必要に應じて 頂戴したい
宇野陸軍病院長の話

「初耳です、まだなんにも聞いてゐませんが、血液の型を檢査の上必要に應じて頂戴してもいいと思ひます、しかしそんな計畫があるとは感激に堪へません、戰傷の勇士にとつてどんなに力強いことでせう」

兩陸軍病院に 御下賜品を傳達

深澤中將は一日平壤に向つた が陸軍病院に御下賜の繃帶を 傳達の上二日同地で厳に營ま れる合同告別式に參列、また 吉田弘大佐は三日大邱に向ひ 告別式に參列の上、御下賜の 繃帶を同地の陸軍病院に傳達 するはずである、なほ本紙の 昨夕刊紙上に、告別式に御下 賜品ありたる旨の記事ありた るは誤りに付き訂正

遺骨通過
中畫部隊名譽の戰死者の遺骨は原隊に於ける告別式を終へ三日午前四時廿八分および同四時四十五分京城驛通過臨時列車で內地に歸還のはず

金組映畫班 大もて
來年から擴充

朝鮮金融組合聯合會では組合趣旨の普及、組合會の教育徹底及び大衆の慰安を目的として昨年六月から巡回映畫班二班を編成、各組合を巡回映寫せしめてゐるが早くも本施設開始當時の〃組合の宣傳〃時代を經過し社會的施設として進むべき時代となり、一方に於ては時局の認識徹底を初め各種施政全般に亙る徹底宣傳には金組の映畫班利用が最も捷徑であることが明かとなつたので聯合會では明年度から之を擴大強化すべく準備を進めてゐる

由來宣傳映畫は觀覽者少きを例とするが聯合會の映畫は本年四月から十一月十五日まで二百卅八回の開催で實に五十五萬八千人に及び、此分で行けば本年中に六十萬人即ち全組合員百六十二萬人の三割強の觀覽者を見ることは明かとなり、金組を通じての徹底は頗る効果的である事が立證され加ふるに近時觀衆は組合の宣傳物でも實寫物を好み殊にニュース映畫或は同時に行はれる時局講演に非常に關心を有する傾向となつて來たので、この機會にこの効果ある普及機關を強化しようと云ふのである

めぐる筆禍
第二の森戸事件
時局認識を缺く矢內原敎授
遂に引責、辭表提出

【東京支社電話】東京帝大經濟學部に時局認識を缺く分子があり嚴重な友會本員の總辭職問題等を惹起した各方面の注目を惹いてゐたが同學部敎授矢內原忠雄氏は筆禍事件の責を負ひ一日辭表を提出した、同敎授は去る九月號雜誌に發表した論文〃國家の理想〃の題下に日支事變其他の時局を論じたるものが過激言論の忌諱に觸れて削除を命ぜられ、內務省警保局では同氏の著書『民族と平和』『植民及び植民政策』等に對し再檢討を加へて斷然發賣禁止の强硬意見も行はれ、一方學內にも排擊の烽火が揚る形勢にあるので辭職の巢に出でたものとされてゐる

なほ同敎授は大正九年森戸敎授の筆禍事件で辭職した後任として十七年間教鞭を執つたクリスチャン敎授として名聲があつたが、今回の辭職は第二の森戸事件として今後の成行が注目されてゐる

冬の陣中へ 眞綿カバー
仁川高女白楊會が 溫い心こめて製作

仁川高女白楊會では酷寒酷熱の北支戰線に奮闘陣中をものともせず敢戰してゐる將兵に赤誠こめた溫い眞綿の膝下カバー六百餘足を贈ることになつた、來の玉繭二石を買入れ會員一同は濟川邑の専門講師から眞綿製造の講習を受け玄人もでこずる眞綿の牽取り作業も毎日早朝から夕闇迫るまで熱心に佐藤校長や野々村校長まで加勢して着出して繭を冷水にひたし手を眞ッ赤に染めながら馴れぬ仕事も戰線の勇士を想へば何のそのとばかり、それを一枚づゝ愛情して數百枚の美しい羽綿を積み重ね膝下カバーをつくり雪と氷の中の強行軍或は戰闘にも重寶な防寒用品が見事に出來上つた

將兵へお年玉に 〃かちどき〃を贈る
軍事後援聯盟が大童

朝鮮軍事後援聯盟では陣中で新年を迎へる皇軍將兵へのお年玉に慰問品『かちどき』を贈るべく寄贈者を募り初めたが、更にこれを積極的に宣傳するためタイアップして一日から運動を全鮮各常設映畫館のスクリーンを通じて宣傳を行ふこととなつた

結婚費を節約獻金
【永同】邑內居住某氏は令孃の結婚式の費用を節約し國防獻金をした

浦潮の 遺骨事件
一年越に解決

【清津電話】七人組の一人としてウラルに送られてゐた本願寺僧侶小泉師は一年の刑を終へて近日浦鹽に歸り、次の船便で內地に引揚げる豫定である、これで例の遺骨事件も解決する事になつた

在仁中は公私共御懇情を辱うし殊に離仁に際しては遠路態々御見送り下され有がたく奉深謝候先は乍略儀不取敢以紙上御厚禮申上候尙今後共從來同樣御厚誼の程切に希望に不堪候 敬具

高橋貫 同まき

賣出しの旗も淋し
鍾路街の歳末氣分
熱のない加盟各商店

カレンダーの表に十二月、一日出すや、ソレッ！師走とばかり京城の各町筋が非常時氣分を眼溢ぜしめての商戰にハリキリをみせれば鍾路通りまたこれに敗けじと京城商工協會主催で賣上千七萬圓を目指して景品總額四千圓といふプランのもとに一日から歳末大賣出しを開始したが、どうしたものか加盟店僅かに百四十一店といふ淋しさで、各店頭には『歳末大賣出し』『商業報國』の旗幟を吹きまくる師走の風に淋しくはためくのみで歳末は何處へやらと言つた恰好さに商店も休止と決定したので今年の歳末商戰は物凄いだらうと期待してゐた鍾路街の人々はチョンロ商人も今少し元氣を出して頑張れとこぼしてゐる

五千圓詐欺の 正美社事件
豫審終結す

【昭和十二年十二月一日】京城地方法院豫審で審理中の京城府本町一丁目正美社事件の被告は五千圓を詐取したもので、家賃を支拂はずに二階の一室に會員を募集するとの甘言で連絡を付けては非常に多額の金を集め、五千圓の詐欺を働いたもので公判に附せられた

久しぶりに 正午時報鳴る
音響管制一部解除

【昭和十二年十二月一日龍山朝鮮軍司令部發表】常設管制中に於ける音響管制に關する件 常設管制中に於ける正午の時報及び列車汽笛は之を解除す、之を實施は十二月一日より

二貫目の牛肉を 十三人でペロリ
京城巨人會の集り

◇……この非常時をウーンと一ふんばりすれば克服して一ひきうたる頼もしい面々十三人、京城巨人會第四回の集まりが一日午後六時半から北米倉町の銀行集會所で行はれた、まづ受付を通ると體重計量器と身長測定器が待ち受けてゐるこれが一つの關所でこゝは重くて長いほどが自慢で、一寸世界が違ふ

◇……巨人會の幹事明鮮銀行秘書課長高重さんが開會の辭にかへて

「大が巨人をつくり給ふて地上に送つたのであります、人並より多く空間を占據し水も空氣も多く飲み吸ひ天はまたこの巨人に大なる要求をし給ふてゐます今や非常時局は巨人を求めることと頗りであります、巨人鈍重、うどの大木、あれは小人の嫉妬であります、巨木よ、巨星よ、落ちてはなりませぬ、天はこの秋こそ巨大の働きを望んで居ります、巨人は國家統制に合流しよう無統制を戒むべきもあります」と巨人自讚、ユーモアーたつぷりのアヂ演說に拍手喝采

◇……會長に商銀頭取林繁藏氏、副會長に鮮銀調査課長の鵜沼さんを推し『高氏の挨拶を申述べます』と頭取さんも子供になつて愛嬌たつぷりの一席、續いて『この令嬢たちにはお引受け致します』にやつぱりお里は爭はれぬ銀行屋だわいとまた一同大笑、酒をかへてワッと乘る、喰ふは飲むはまさに牛飲馬食だ

氏「この牛飲馬食ぶりを一度小人どもに見せてやらうではないか」の提議に明年農繁のころの野外の會合を一決、この夜十三人分のすき燒に使つた牛肉がなんと二貫目、一人が百五十三匁の肉をペロリ平げたわけ、これはこつそりコックさんから聞いた數字、食事が終つて巨人比べての結果、三十數名が巨人會の會員となつた

身長順位（單位は尺）五、九五中島さん ……（以下略）

（寫眞は巨人會の集り）

田中路子さん 早川雪洲
パリで結婚

【パリ卅日同盟】一九三二年ウキーンのコーヒー王マイソル氏と結婚し音樂增に大きな話題を投げたソプラノ歌手田中路子さん（二）は年齡の相違その他の事情から三ケ月で國際結婚を解消、鎌で噂になつてゐた俳優早川雪洲と近く結婚するとのことで雪洲の渡佛第一回作品『ヨシハラ』の撮影に共演して以來の事で、この度毎日のやうにザ・ゼリゼーのカフェやモンマルトルのキャバレー等に手を携へて現れ人目を引いてゐたが、最近ゲイト・ベツターの豪華なアパートに愛の巣を營み既に同棲してゐる

田中路子さんは東京音樂學校中退でウヰンに留學、國立音樂學校でオペラ科を卒業、マイソル氏夫人となつた、昭和六年歸朝獨唱會を開いたがウヰンに歸つてからは映畫『舞踏會の手帖』にも出演し銀幕の方でも評判の女性となつてゐた【寫眞は右から雪洲さん、路子さん】

大事に及んだものらしい

杉下分館公使
【清津電話】杉下裕次郎氏は一日清津より浦潮總領事館に赴任の途中、清津に寄港、滿洲國外交部の事で京城を經て歸任することに決した

給仕から巡査に
京城驛前九九金元植君（二〇）は昭和五年京城驛前の給仕になつて以來勤務ぶりが認められ...巡査試驗に合格、道巡査教習所に入所、近く巡査となる

戰線ユウモア彈

（C）勿體なや娘子軍

戰線に娘子軍が活躍するといつて今更日本の女學生や處女軍が驚くことはない、支那では昔から或る種の女軍が戰線について行つてゐた、今日の娘子軍とは趣きは違ふが……。五年前の上海事變でも娘子軍は相當活躍してゐた、今度の娘子軍を北支戰線で見たのは山西戰線のみであつて、山西戰線に娘子軍が現れたのは共產軍がゐたからであるといはれ、長城線の蔚縣方面にゐた娘子軍は僅かなものであつて、果して娘子軍か、女子勞働者か判らない、双眼鏡に映る女らしい姿を見て「どうもそうらしい」位の話なのである。

彼女は彈丸運びや糧食運搬を主としてゐるらしいが、この娘子軍現れた

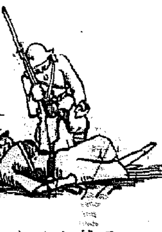

と聞くや兵士達は「ヨーシ俺が引捕へてやる」と腕をさすつたものである、いよいよ總攻擊を開始するその時と砲火の間を潛つて我れ先に敵線へ突入した、その時は敵兵は兩側の山を傳ひスタコラ退却、それを我軍はドカーンドカーンと矢も楯もたまらず追擊だ、娘子軍なんか眼に頭にはない、命の續く限りの追擊なのだ、敵の死體を踏み越えて、フト前を見ると兵處には若い女らしい死體が俯伏けになつて斃れてゐる、『オーイ娘子軍がゐるぞ！』と叫びを擧げると後の方から我れ先きに飛んで來る、何んとまだ十七八のうら若い娘なのだ、久しぶりに見る女體『全く勿體ないなあ』と振り返りまた追擊

（D）兵隊菓子屋

兵隊さんは却々器用なものだ、死の淵のやうな惨状に據も兵隊さんが入つて二日經ち三日過ぎると我々に頼もしくなつて行く、何んといつても大勢の人の集りで皆それぞれ特技を持つてゐるが、戰爭に來て兵隊さんは誰も彼も勢の料理だけは一人前になつてゐる、おかずは牛、豚の缶詰からその料理だ、食ふ物がなければ人間こゝ迄來ればならなくなる、楡次に來て一週間たつた頃、闘らざる處で『キンツバ』を喫つた、その時と云ひ却々戰場で食へさうな菓子ではない、私は學生時代東京の飯田橋にキンツバ屋があつてよく喫つた、こゝのキンツバは東京で一番美味いと思つてゐたその味は今も尙何處かに殘つてゐるが、この楡次の戰場で食つたキンツバにはとてもかなはぬ、一體誰が作つたのかと聞くとこれが即ち兵隊菓子屋だといふ、キンツバはそれから毎日作られて皆を喜ばせた、その他にメリケン粉を一寸いため砂糖をまぶした菓子なんか却々乙なものが出來た

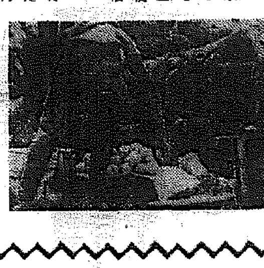

楡次にて 松田特派員

清津の火事
廿二戶全半燒

【清津電話】三十日夜府內浦項町一一五鈴木明方より發火、三棟十戸を全燒、三棟五戸を半燒して十時半鎭火した、原因は鈴木明方温突焚口より過火し附近の建物に延燒

放蕩冷酷の夫に 扶養料請求
虐待された妻が訴訟

「こんな殘酷な夫もあるものですか」と一日京城地方法院民事部に扶養料請求訴訟を提起して來た、訴狀の内容によれば京畿道楊平郡龍門面出身京城府內某金融組合書記某被告と原告は昭和七年一月原告が十七歳の時被告と結婚したのであるが、結婚前から放蕩者のあつた被告から間もなくいやな病氣を感染され以來病勢は募つて昨年九月府內セブランス病院に入院を餘儀なくされたが、自分が感染させたにも拘らず「いやな病氣の女はいやだ」と散々恥はしい病氣を感染させた上、嫁な病氣を持つてゐる女は妻の資格がないとさんざん虐待の上街頭に放出されたといふ憐れな女が

全鮮卓球大會
京城運動具商會主催にかゝる第十八回秋季全鮮卓球大會は十二月四日午後一時女子部、五日午前十時男子部、また四日午後三時から第六回光室電球大會を夫々本社來青閣で開催する、參加締切三十日以上、申込場所京城本町一ノ四九京城運動具商會

話題 特急

☆……京城府南米倉町二〇五田村福二郎氏宅の孔雀が蒼空を劈いて逃込んだ孔雀姫の身元につき、本町署では全鮮に照會をしましたが

☆……手に百圓の本紙朝刊を見て『それは私の可愛い孔雀です』と田村さん方に迷子の孔雀姫を貰ひ受けに來た夫人がある、それは田村さん方と目と鼻のさきの某氏さん

☆……近ごろ越して來たためお互に知らず『あらまあ、さうでしたか』とまでに孔雀騒がせし一幕

☆……【珍名辭典】北海道札幌府町に藤木茂さん

けふの天氣
京城、小雨降り後曇（きのふの最低氣溫）零度六

貸借對照表（昭和十二年九月三十日現在）

資產之部	
土地	460,174,24
建物	1,001,898,31
車輛	240,904,82
船舶	281,864,91
什器	352,497,20
有價證券	205,676,76
保險積立金	365,818,99
貸付金	2,676,909,41
受取手形	32,411,45
未收入金	385,677,58
假拂金	330,370,56
定期預金	37,422,87
當座預金	618,825,22
郵便貯金	16,732,17
現金	3,608,34
他社出資	1,073,263,47
報損未決算	76,415,62
繰越損金	29,519,69
本期損金	33,158,06
	300,330,18
合計	8,497,479,85
負債之部	
資本金	4,250,000,00
法定積立金	85,900,00
別途積立金	103,000,00
退職手當積立金	102,473,19
配當準備金	4,041,00
借入金	234,588,03
支拂手形	880,000,00
未拂金	429,421,88
假受金	239,472,90
預り金	694,295,25
株主配當金	199,438,97
前期繰越金	225,464,71
當期利益金	360,270,64
	263,904,92
	56,654,07
	360,554,29
合計	8,497,479,85

（以下略）株式會社

醫學諸權威實驗御推奨 帝國大學病院 慶應大學病院 日本赤十字社病院 全國大病院御用 一台常備・健康家庭！
自由自在 移動式 專賣特許
昭和吸入器
感冒・氣管支炎・肺炎の豫防と御手當には！最も進歩せる最も完全なる自由自在移動式昭和吸入器を是非御用意下さい
カタログ贈呈 全國デパート藥店に在り ハガキ一ノ注文 ニハ代引ニモ應ジマス
東京 商會

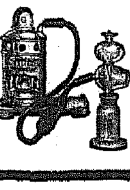

電機學校講義錄 高等・初等
東京・神田 電機學校

醫學博士 鮫島義雄 鮫島產婦人科 京城本町三ノ一八 電本一六二八

胎兒 カルピス

中西トンテ 京城驛前 中西トンテ

家本 栗平壤 京城支店 久利屋號

失權株式一部取消公告
朝鮮無煙炭株式會社

事變と雜誌
事變の進展につれて、雜誌界でも各種各樣の戰時色を見せてゐるが、何といつても目立つのは新年號の附録である。
第四回決算公告 多獅島鐵道株式會社

家庭 教師を求む
貸家
新築
看護
小使
給仕
婦人
電話
文換
犬猫
家具
記者招聘
ミシン係募集
特別案內
京口案內
花柳病外科
徽毒 淋疾 塩井醫院
ビーハイブ毛糸 御愛好の方々に

妻【108】

小島政二郎 作　宮田重雄 繪

落葉（一）

やつと旅費が届いて、急行にも乘れぬ切り詰めた旅費故、長崎から三百五十里、一つ一つ停車する汽車に乘つて、一座が漸く東京へ辿り着いたのは、一週間の後だつた。

東京驛で解散。

『どうも有難うございました。お蔭さまで――』

命拾ひをした位に思つてゐる鈴子は、みんなちりぢりに別れる前に、櫻井の前へ行つて禮を云ふのを忘れなかつた。

『いやア――』

何事もなかつたやうに、アッサリとさう云つて、慌てたやうに帽

子を取つて禮を返した物腰に、まだ學生らしい氣分が拔け切つてゐないところが、好もしく鈴子の目に映つた。

みんなと別れて一人きりになると、鈴子はグッタリ疲れてゐるのをハッキリ感じた。

省線電車に揺られて、四谷まで歸つて來る途中も、何か泣き出したいやうな心細さに身心を嘖まれた。

この心細さは何んだらう。

疲れると、女一人で生活と戰つてゐる心細さが頭を出すのではあるまいか。

さう云ふ彼女にとつて、櫻井のやうな男らしい存在を目にするのは毒だつた。さう云ふ男らしい男の肩に手を掛けてホッと一息息を吐きたい今の彼女に、さう云ふ逞しい肩の身近にない寂しさが　彼女の身心をひしと嚙むのだつた。

懷の蟇口には、三圓なにがしか殘つてゐなかつた。その心細さもあつたらう。

お金がないと、人間、變に氣が沈んで――沈むどころか、滅入つてしまふものだ。そのせゐもあつたらう。

が、それよりも何よりも、生活の前途に對する不安が、鈴子の心を暗く鎖してゐた。

旅興行の失敗が、彼女の心に不安の影を濁らさずに置かなかつたのだ。

芝居座組みの腕利で、そこに口を預けてゐる不安。組織らしい組織のないところ。女優の地位なんて、あつて無いやうなものだつた。そこに全生活を託してゐる不安。

『……』

電車が田端に近附くにつれて、良人の病氣に對する心配が、彼女の胸に、潮のやうに押し寄せて來た。

お給金が豫定通り送れなかつた留守の間の艱難のことが先づ心を暗くした。病氣が大して變化のないことは、婆やの手紙で知つてはゐたけれど、鈴子としては、生活人としての申譯なさが頭を重く壓して來た。

『……』

久振りで歸る我家故、明るい顔をして歸らうと思ひながらも、つい沈んだ顔になるのだつた。

『只今――』

彼女の聲を聞き附けて、玄關へ飛び出して來たのは、意外とも何とも、思ひも掛けぬ圓の兄だつた。

RADIO

二日（木）第一放送

午前六時五五分　ニュース
同七時一分（東）基礎英語講座（三十二）
同七時二〇分（東）朝の修養　日本高僧傳　曹洞宗（二）　椿木　晴堂
同七時五一分（東）ラヂオ體操
同八時一〇分（城）今日の天氣見込
同九時二〇分（城）氣象通報
同九時五五分（東）衛生メモ
同一〇時　戰歿將兵慰靈祭實況（平壤・第二運動場）―歩兵第七十七聯隊營庭より中繼―
同一〇時三〇分（東）家庭講座　チフテリアの豫防　醫學博士　細谷　省吾
同一一時（大）小學生の時間『尋三』　お話と劇々神風々　石橋　恒男　かもめ座
正午（東）時報外
午後零時五分（東）琵琶　大楠公　一條　旭嶺
同零時三五分（大）國民歌謠　沈默の凱旋に寄す　伊奈　大阪ラヂオオーケストラ　阿部　幸次
同二〇分　ニュース
同一時一五分　家庭の時間（釜山）　建築と保健　朴　客　海
同二時（大）小學生の時間『尋五高二』時事解說　十一月の出來事　大阪教育放送研究會
同二時三〇分（城）母の時間　小兒肺炎の手當に就て　醫學博士　德永　勳
同四時　ニュース
同六時（東）近世日本の英傑木戸孝允（一）　脚色並演出　東京放送兒童研究會
同六時二〇分（東）コドモの新聞
同六時二五分（城）講演　防空法の施行に就て　總督府資源課長　丹下郁太郎
同六時五五分（東）カレントトピックス
同七時　ニュース・天氣見込
同七時三〇分（東）講演　米國を中心とした外交の動き　法學博士　神川　彦松
同八時（東）戰線風景　大場鎭より上海へ　出演　夏川大二郎、齋藤達夫他　松竹大船撮影所連中
同八時三五分（東）講談　長短槍試合　柴田　南玉
同九時（大）連續ラヂオ小說　日輪（上）　横光利一作　配役　東山千榮子　淺野進二郎　朗讀　東山千榮子　演出　JOBK文藝課
同九時三〇分（東）時報・ニュース（外）引續き朝鮮語ニュース（釜山・清津）
同一〇時（城）地方へのニュース・銃後美談
同一〇時二五分（東）英語ニュース
同一〇時四五分（東）支那語ニュース

第二放送

午後零時五分　俗曲　中　快　景
同一時一五分　家庭の時間　朴　客　海
同六時　唱歌劇　延禧童友會
同八時三〇分　謠講　沈　天　風
同七時四〇分　講演　成　元　慶
同八時一〇分　歌謠曲　曹　弄　玉
同八時三〇分　唱劇調
同九時　古談　金　福　雲

あすのきもの　三日（金）

同九時五五分（東）家庭メモ
同一〇時二〇分（東）講演　國民精神總動員運動週間　鶴見左右雄
午後二時三〇分（東）家庭講座　非常時の歲末心得　上甲　信弘
同六時二五分（城）講演　時局に處する正しい消費節約に就て　總督府文書課長　井坂　圭一郎
同七時三〇分（東）ラヂオドラマ　夕村はあけぼの　PCL劇團
同八時（東）浪花節　二人貫の葉　浪花亭愛橋
同八時三〇分（大）連續ラヂオ小說　日輪（中）
同九時（東）時事解說

ラヂオ

戰線風景【八・〇〇】

☆☆大場鎭より上海へ☆☆　松竹大船映畫連中

上海戰線に於て頑強なる敵の主陣地大場鎭は如何にして落ちたか――大場鎭攻略直前この度松井最高指揮官から感狀のおくられた飯田部隊にかかり、この部隊を指揮した森原大尉が、胸に貫通銃創を受け、野戰病院に收容されたことを聞いた新聞記者西山君は、野戰病院を訪問する途中彈藥輸送の兵士に會ひ新聞をくれと言はれる。敵前上陸以來顔なじみの森原大尉の白衣姿を見て西山特派員は泣く鬼神をも泣かせるやうな勇敢な戰鬪をした森原大尉も部下を語れば涙もろい日本男子であつた

いよいよ大場鎭前面の敵が崩れ出した

破竹の勢をもつてわが軍の追擊がはじまつた、西山君が大場鎭の前面馬橋宅へ行くと元氣のいい砲兵部隊が並んでゐた、この隊の人氣者部隊長は上等兵であつた。彼は自分がたとへあだなでも部隊長と言はれる自分が負傷したことは士氣を衰させることを恐れ股の傷を手拭でしばつたまま三十數時間も知らせないでゐた

支那軍の捕虜は刻々多くなつて行く、このため○○隊本部の庭は一杯になつて了つた、するとその中から二人の勇敢な捕虜現はれ『日本軍は何時までもこんなに親切にしてたべものをくれるのか』と聞くそうだと答へると『それでは相談がある』と前線に行つて數百名の仲間を連れて來てアッといはせる

いよいよ猛烈なる追擊戰だ、補充戰車隊が先頭に立ち物すごい進軍がはじまる、大場鎭から眞茹までのるいるいたる支那軍の死體、閘北方面の火の海――かくて夜が明けた

前線の進軍が早いのでみくく御飯もたべられない兵隊さんもゐる始末　西山特派員たちもいもをたべて朝飯にかへた蝦の殼のやうになつてゐる思ひ出深い閘北から上海の日本人街虹口に入ると日の丸の旗の波、歡呼の嵐だ

連續ラヂオ小說（上）九時　日輪

東山千榮子外

何千年かの昔、いづこの國ともわかず、山につゝまれ海に臨んだ不彌の國の王女、卑彌呼の物語

奴國の王子長羅は、ある日狩りの途中から道に迷つて、不彌の國へまよひ出で、そこで不彌の國の王女卑彌呼を一目見て、物思ふ身となつた。長羅は奴國へ歸つても心晴れず、妻をめとるやうにとの父王のすゝめも退けて遂に兵を集め不彌の國の王女卑彌呼の婚禮の夜不彌の國へ攻め入つて不彌の國王と王妃を殺し、多くの寶物と戀人卑彌呼を掠奪して奴國へ凱旋する

母の時間（二・三〇）　小兒肺炎の手當に就て

醫學博士　德永　勳

急に寒さが加はり又あの恐ろしい肺炎の時期となりました、毎年この肺炎であへなくなられる方は夥しいもので、弱いお子様をお持ちの御家庭は勿論吾々醫者にとつても大難關です

されば如何にしてこの恐るべき病魔から逃るべきかは大きな問題でして、これから冬に向つては常に氣をつけ研究しておかねばならぬことだと思ひます

一に看護二に藥とは全くこの肺炎の場合に適用せらるべき諺であつて、肺炎の豫後は一つにかゝつてお家族方の看護如何によるものと思はれます

で二、三肺炎の手當につき具體的に申述べてみたいと思ひます

講演　防空法の施行に就て

本府資源課長　丹下　郁太郎

歐洲大戰後に於ける各國の空軍の進步發達と充實擴張とに鑑み、防空方策の確立が我國現下の情勢に照らし極めて緊要でありますことは玆に申すまでもない處であります、斯の緊要性に鑑み、本年四月防空法が公布せられましたので、總督府は鋭意之が施行につきまして準備を急いで居りました處が、今支那事變を契機と致しまして、今や重大なる時局に直面致しましたので、來年四月一日より施行する豫定でありました防空法の施行を豫定を繰上げまして十一月十八日より施行することゝなつたのであります

京日特選棋譜 ④

八段　高部道平
二子　四段　荒木親吉

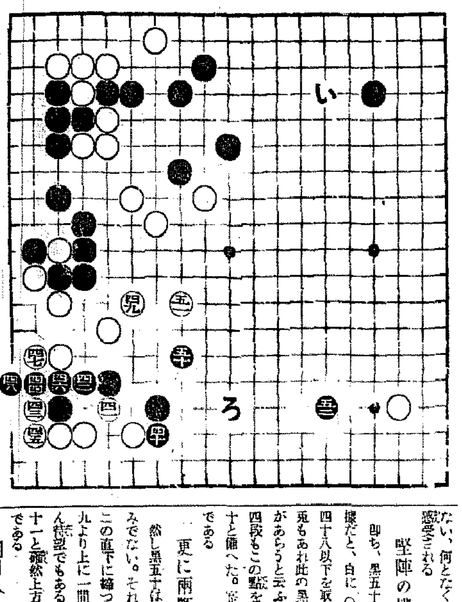

黑四十より五十二迄

明日への配慮

覆面道人

要領の良い一工作

昨日の最後は黑四十で、この黑四十は白四十一より下に一間に覗く目論見であつた。ところが白は四十一と來た。實にこれは黑の期待を解消する要領のいゝ一工作であつて、以下黑四十六までの運びになる

薄氣味惡い物腰

なほ黑四十八と替つた白四十七も、黑を四十七の眞上に飛ばせぬ解消工作であるし、更に、白四十九と來て、その上に在る味方への合流を目指した白の要領ではあるが、白四十九の兩當えから見て、合流ばかりと受取るわけには行かない、何となく薄氣味惡い物腰が感受される

堅陣の構築

即ち、黑五十が（い）の好點先據だと、白に（ろ）と打たれて黑四十八以下を取られはしないが、兎もあれ此の黑の前途たるや困難があらうと云ふもの。流石に荒木四段もこの點を察へて、先づ黑五十と備へた。正に堅固堅陣の構築である

更に兩斷の構へ

然し黑五十は單に堅固のためのみでない。それは白五十一が五十九より上に一間・と、白を兩斷せんとする野望でもある。そこで白も白五十一と斷然上方と合體と云ふわけである

明日への心痛

處で黑五十二も五十以來の備へだが、これはチト欲張りが過ぎはしなからうか？白に明日（ろ）の直ぐ右へでも打込まれはしないか、これが諸君共々の心痛の種である。されば、黑五十二は左へ二路餘り後退が眞の堅陣と云ふ次第ではある

專賣特許　保溫　保冷　材料販賣　工事請負
東京　伊藤保溫工場朝鮮出張所
京城府古市町四三番地　電話本局長六三四七番（湯澤商店內）

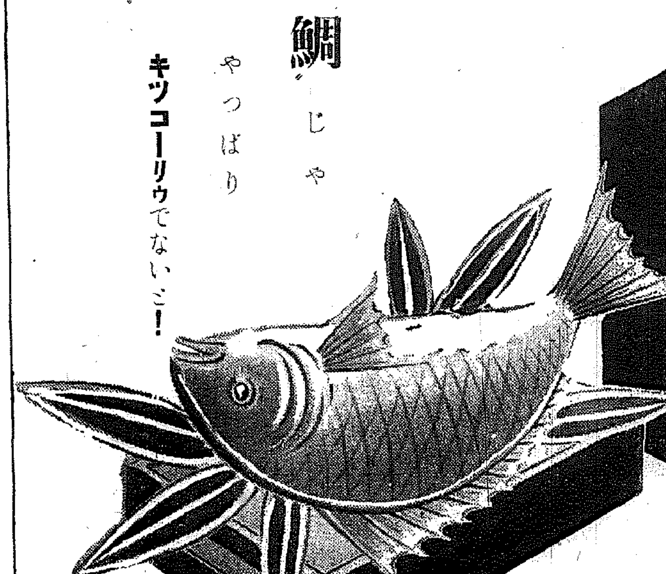

明るくて永くもつ　名實共に日本一
日本乾電池
高砂工業株式會社

皮膚泌尿花柳病
醫學博士　渡邊晋
京城黄金町入口　日本生命
診療　十二時半マデ及ビ夕

育兒に・病弱兒に・姙産婦に・御料理の調味に
北海道ミルク
ビタミン其他榮養分豐富に含有の優良ミルク

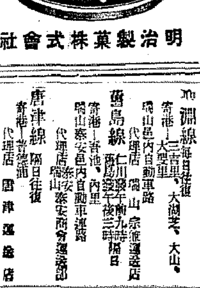

明治製菓株式會社

M174

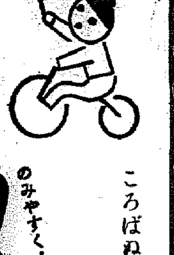

本日　し下虫　マクニンデー
のみやすく・ヨク効いて・害がない
ころばぬ先の…驅虫は毎月
1 効力强く　副作用中毒作用がない
2 死虫で排出するから不快感がない
3 一回の多量服用連續服用共に安全
4 下劑の必要なく甘くて服みやすい

ゼリ	錠劑
.20	.30
.50	.75
1.00	1.35
2.00	

株式會社　藤澤友吉商店　大阪市道修町　東京市日本橋本町

純性酵素製劑　ヴィタミン含有第一位
こうそ
消化と榮養の二重作用――數ある製品の中から
智識階級はこうそを撰ぶ!!
赤痢疫痢　腸チフスの予防に―こうそ―價格最低廉有効第一
朝鮮總販賣元
朝鮮こうそ配給所・京城こうそ會
京城府本町三丁目一二　電話本局七一六一番五五四一番
（市內著名藥店を以て組織）
地方にて御手に入り難き場合は京城酵素會員藥店に御注文下さい送料負擔

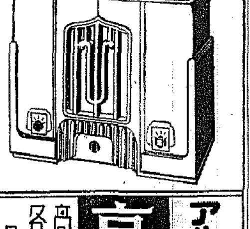

アルス受信器　二十二円ヨリ　長期月賦賣り
京城驛前明時堂
高級ラヂオ兼用蓄音器　各社製ラヂオ受信器　組立修理
月賦規定・カタログ御一報次第贈呈

坂井耳鼻咽喉科醫院　電本六四二番
京城本町一丁目入口　醫學博士　坂井清

朝鮮地圖販賣元は　小林又七朝鮮地圖部
昭和十一年七月一日現在既刊目錄（一部進呈）
京城長谷川町　振替京城三八〇〇番　電話本局五〇二三番

日本酒ノ代表
櫻正宗
山邑酒造株式會社
京城支店　釜山支店

朝鮮おみやげ
京城本町二　電本(2)〇二五〇
海市商會

從來の强壯劑と異り…細胞の活力を根本から昂進する綜合エキスとも稱すべく、めきめき食慾を增し、神身の疲勞を醫し、赤血球の增殖を旺盛にする特殊作用あり。
これ迄のより少量で奏効而も美味服み易し
ビオトニク
特に腺病質・貧血・病後・産後の恢復　執務・勉學の疲勞・性的減退・冷え症に有効
藥店に有り

朝鮮海洋社定期廣告
仁川―甕津線　寄港―三吉里、大西芝、大山、
甕島線　代理店　瑞山自動車路
寄港―雨池、內里　代理店　泰安商會運送部
唐津線　隔日往復　寄港―谷德浦　代理店　唐津運送店
仙掌線　隔日往復　寄港―漢津、孔浦里、南元浦、
溫陽線　月八回　寄港―牙元浦、屯浦　代理店　白石浦運送店
海州線　海州發午前八時　仁川發午前八時毎日
代理店　海州運輸株式會社
株式會社朝鮮海洋社　仁川府港町一丁目五番地
電話一〇二三番

阿波共同汽船出帆
大連直行　第三蒼丸

朝鮮郵船定期出航
乘客貨物中食事付
東京行（門司、名古屋、清水、東京）金泉丸　十一月十六日
阪神行　大海丸　十一月廿日
咸京丸　十一月廿三日
鹿兒島行（博多、長崎、鹿兒島、三角行）櫻島丸　十一月廿日
天津直行　會寧丸
大連行　櫻島丸
近海郵船仁川出帆
岩手丸　釜山、大連、營口、
沿岸郵船出帆
朝鮮郵船株式會社代理店
日本郵船株式會社代理店
鮮運送株式會社　仁川支店回漕部
電話代表番號　一〇四番

九州郵船出帆廣告
釜山出帆
○博多行　毎日午前十一時
○下關行
九州郵船株式會社出張所

大阪商船出帆
鎭南浦、大連、天津行
代理店　野口商會